சுபீட்சம்

SUPEEDSAM e-PAPER
www.Supeedsam.com

நிகழ்நிலை பத்திரிகை; அனைத்து விடயங்களும் மக்களுக்காகவே

25 புதன்கிழமை நவம்பர் 2026 | 25 Wednesday November 2026

Switzerland Edition

Danalakshmi
GROSSISTE DES GOÛTS DU MONDE
உலக உணவுப் பொருட்களின் மொத்த விற்பனையாளர்
01 84 74 96 80 | danalakshmi.fr | 15 Impasse Bloch Prager 93120 La Courneuve, France
மொத்த விற்பனை மட்டும்

Spitex
Pulse Care

உங்கள் அன்புக்குரியவர்களை
நீங்கள்
பராமரிக்கிறீர்களா?



உங்கள் அன்பும் அக்கறையும்
அவர்களின் அன்றாடத் துணை.

உங்கள் பராமரிப்புக்குச்
சம்பளம் பெறலாம்!
தகுதி மற்றும் நிபந்தனைகளுக்கு உட்பட்டது.

மேலதிக விவரங்களுக்கு இன்றே அழையுங்கள்!

079 123 20 20 | www.pulsecare.ch

SUPEEDSAM e-PAPER
www.Supeedsam.com

சுவீட்சம்

நிகழ்நிலை பத்திரிகை; அனைத்து விடயங்களும் மக்களுக்காகவே



25 புதன்கிழமை நவம்பர் 2026 | 25 Wednesday November 2026

Switzerland Edition



சுவிஸ் நாட்டில் சுவிஸ் குடியுரிமை இல்லாமலும் வாக்களிக்கலாம்

சுவிட்சர்லாந்தில் சில கன்டோன்கள், தகுதியுள்ள வெளிநாட்டு வதிவாளர்களுக்கு உள்ளூர் தேர்தல்களிலும் மக்கள் வாக்கெடுப்புகளிலும் பங்கேற்க உரிமை வழங்குகின்றன. Vaud, Fribourg, Genève ஆகிய கன்டோன்களில் நகராட்சி மட்டத்தில்

செய்தியை தொடர்ந்து வாசிக்க... CLICK HERE

எந்தக் கன்டோன்களில், என்ன தகுதி?



சுவிஸில் Spitex வீட்டுப் பராமரிப்பு புதிய உச்சம் 29.6 மில்லியன் மணிநேர சேவை



சுவிட்சர்லாந்தில் வீடுகளுக்குச் சென்று பராமரிப்பு வழங்கும் Spitex சேவைகள், 2025ஆம் ஆண்டில் 29.6 மில்லியன் மணிநேரப் பராமரிப்பை வழங்கியுள்ளன. இது 2024ஆம் ஆண்டைவிட 15.3% அதிகம். நாடு

செய்தியை தொடர்ந்து வாசிக்க... CLICK HERE

அறிகுறியின்றி உயரும் இரத்த அழுத்தம் ; சுவிஸில் ஐந்தில் ஒருவர் பாதிப்பு

உடல் நலமாக இருப்பதாக உணர்ந்தாலும், இரத்த அழுத்தம் அதிகமாக இருக்கலாம். சுவிஸ் இதய அறக்கட்டளையின் தகவலின்படி, சுவிட்சர்லாந்தில் வயது வந்தவர்களில் சுமார் ஐந்தில் ஒருவருக்கு

செய்தியை தொடர்ந்து வாசிக்க... CLICK HERE

சுவிஸில் C நிரந்தர வதிவிட அனுமதி எப்போது B ஆக மாற்றப்படலாம்?

சுவிட்சர்லாந்தில் C நிரந்தர வதிவிட அனுமதி வைத்திருக்கும் ஒருவர், சட்டத்தில் குறிப்பிடப்பட்டுள்ள சமூக ஒருங்கிணைப்பு அளவுகோல்களைப் பூர்த்தி செய்வதில் தீவிரமான குறைபாடு இருந்தால், கன்டோன் குடிவரவு அலுவலகம் அவரது C அனுமதியை B வதிவிட அனுமதியாக மாற்றலாம்.

செய்தியை தொடர்ந்து வாசிக்க... CLICK HERE

SUPEEDSAM e-PAPER
www.Supeedsam.com

சுவீட்சம்

நிகழ்நிலை பத்திரிகை; அனைத்து விடயங்களும் மக்களுக்காகவே

Danalakshmi
GROSSISTE DES GOÛTS DU MONDE
உலக உணவுப் பொருட்களின் மொத்த விற்பனையாளர்
01 84 74 96 80 | danalakshmi.fr | 15 Impasse Bloch Prager 93120 La Courneuve, France
மொத்த விற்பனை மட்டும்

25 புதன்கிழமை நவம்பர் 2026 | 25 Wednesday November 2026

Switzerland Edition

Baubeginn Januar 2027
MULTI CONSULTING
Versicherung & Finanz
8424
Embrach (ZH)
வீடுகள்
விற்பனைக்கு
Wohnung
4 x 5.5 Zimmer
4 x 3.5 Zimmer
4 x 2.5 Zimmer
079 765 50 57 | 8180 Bülach

imPOrtas
International Foods & Beverages
உலகின் சுவைகள் உங்களுக்கு அருகில்
CASH & CARRY • GROSSHANDEL
ZÜRICH RETAIL SHOP
Importas Cash & Carry
Baslerstrasse 102, 8048 Zürich
(80 m vom Letzipark)
TEL +41 43 343 03 55
FAX +41 43 343 03 56
EMAIL info@importas.ch
OPENING HOURS
Mon-Fri 10:00-20:00
Sat 09:00-18:00
BERN RETAIL SHOP
Importas Cash & Carry
Kranichweg 8, 3074 Muri bei Bern
TEL +41 31 951 24 44
EMAIL bern@importas.ch
OPENING HOURS
Mon-Fri 09:00-19:00
Sat 08:00-18:00
www.importas.ch

ROMANDA IMMO
BUCHHALTUNG GMBH
Tivolistrasse 1
6006 Luzern
079 486 59 04
info@ribgmbh.ch
www.ribgmbh.ch

7/24 DEPANNAGE URGENCE
022 782 08 88
LAMELLE GLASS & STORE SA
VITRERIE - MIROITERIE - STORES
info@lamelle-glass.ch
www.lamelle-glass.ch - 48, Chemin Delay - 1214 Vernier

KAMAL KREDIT
HYPOTHEK & IMMOBILIEN
வங்கிக்கடன்
வீட்டுக்கடன் (Hypothek)
ஆயுள் காப்புறுதி
இன்றே தொடர்புகொள்ளுங்கள்!
043 333 5971 | 079 650 2615
swissenthu@hotmail.com | info@kamalkredit.ch | Zuercherstrasse 47b, 8426 Lufingen | www.kamalkredit.ch

AERO COURIER
உங்கள் உறவுகள்...
எங்களால் இணைகிறது...
100% SATISFACTION GUARANTEE
சுவிட்சர்லாந்திலிருந்து இலங்கைக்கு விமானம் மூடாக குறைந்த விலையில் உங்கள் பொதிகளை 10 நாட்களுக்குள் உங்கள் உறவினர்களின் கைகளில் கிடைக்கப்பெற இன்றே நாடுங்கள்!
ஒரு கிலோவிற்கு
7.00 CHF
மட்டுமே!
BEST PRICE
Neugasse 60, 8005 Zürich | 079 591 16 66 | 076 384 15 80 | www.aerocourier.com

SPITEX
XUNDHEIT PLUS
தமிழ் மொழியில்
பராமரிப்பு சேவைகள்
அன்பான கவனிப்பு
நம்பகமான சேவை
உங்கள் தாய்மொழியில்
044 202 05 25 | 079 904 25 25 | www.spitexxundheitplus.ch

VTS Finance GmbH
IMMOBILIEN | HYPOTHEKEN & FINANZIERUNGEN | VERSICHERUNGEN | KREDITE
2027
மருத்துவக் காப்பீடு
மாற்றத் தயாரா?
இப்போதே தொடர்புகொள்ளுங்கள்!
078 920 58 58
info@vtsfinance.ch
Immobilien • Hypotheken • Versicherungen • Kredite

SKY AUTO AG
SKY Auto AG
Libellenweg 21
3006 Bern
Hotline: 031 930 70 80

ELLAALAN
SWITZERLAND
Importer | Distributor | Wholesaler
Felsweg 1
5727 Oberkulm AG
Switzerland
info@ellaalan.ch
www.ellaalan.ch
+41 41 870 88 44
+41 79 888 88 44

SRI JEWELLERY
Mattengasse 17, 8005 Zurich
043 366 80 09
079 898 51 01
info@srijewellery.ch

AADAA FINANCE
GmbH
aaDaa Finance 0798000100
உங்கள் எதிர்காலத்திற்கு
சரியான நிதித் திட்டமிடல்!
தனிநபர் கடன்
Privatkredit
CHF 3'000 – 250'000
ஒன்லைனில் விண்ணப்பிக்கலாம்
மருத்துவக் காப்பீடு
Krankenkasse
அடிப்படை மற்றும் கூடுதல் காப்பீடு
பிரீமியம் ஒப்பீடு • ஆலோசனை
ஆயுள் காப்பீடு
Lebensversicherung
Säule 3a • 3b • Risiko
குடும்பப் பாதுகாப்பு • ஓய்வுக்காலத் திட்டம்
தனிப்பட்ட ஆலோசனை • Switzerland முழுவதும் சேவை
079 800 01 00
ஆலோசனைக்கு இன்றே தொடர்புகொள்ளுங்கள்!
www.aadaafinance.ch

தமிழின் குரலாய்
Akkini fm
அக்கினி வானொலியை கேட்க...
CLICK HERE

SPITEX
XUNDHEIT PLUS

ANGEHÖRIGENPFLEGE

உறவினர் பராமரிப்பு

தமிழ் மொழியில்
பராமரிப்பு
சேவைகள்

- அன்பான கவனிப்பு
- நம்பகமான சேவை
- உங்கள் தாய்மொழியில்



வீட்டிலேயே
அன்புடன் பராமரிப்பு

ஒரு மணித்தியாலத்திற்கு ஊதியம்
உங்கள் குடும்பத்தினரை வீட்டிலேயே கவனித்து,
நியாயமான ஊதியம் பெறுங்கள்.

CHF 35.- முதல்

Pflegehelfer/in Ausbildung

இலவசம்

உங்களிற்கான நன்மைகள்

- உங்கள் பழக்கப்பட்ட வீட்டிலேயே பராமரிப்பு
- முறையான மற்றும் நியாயமான ஊதியம்
- தொழில்சார் மேற்பார்வையும் தனிப்பட்ட வழிகாட்டலும்



சேவை வழங்கப்படும் பகுதிகள்

Aargau | Basel-Landschaft | Basel-Stadt | Bern | Freiburg | Glarus | Graubünden | Luzern | Schwyz | Solothurn | St. Gallen | Uri | Zürich

அனைத்து சுவிஸ் மருத்துவக் காப்பீடுகளினாலும் அங்கீகரிக்கப்பட்டது

மேலதிக விபரங்களுக்கு இன்றே எம்மைத் தொடர்பு கொள்ளுங்கள்

ZÜRICH
Birmensdorforstrasse 360 - 8055 Zürich
044 202 05 25 - 079 904 25 25

UZNACH
Zürcherstrasse 25 - 8730 Uznach
055 290 25 25 - 079 901 25 25

info@spitexxundheitplus.ch

www.spitexxundheitplus.ch

சுவிஸ் நாட்டில் சுவிஸ் குடியுரிமை இல்லாமலும் வாக்களிக்கலாம்



வாக்களிக்கலாம். Neuchâtel, Jura ஆகிய இரண்டு கன்டோன்களில் கன்டோன் மட்டத்திலும் இந்த உரிமை உண்டு. இந்த ஐந்து கன்டோன்களிலும் வாக்களிப்பதற்கான குறைந்தபட்ச வயது 18. வதிவிடக் காலம், அனுமதி வகை, தேர்தலில் போட்டியிடும் தகுதி ஆகியவை கன்டோனுக்கு ஏற்ப மாறுகின்றன.

Vaud கன்டோனில், சுவிட்சர்லாந்தில் சட்டபூர்வமாகத் தொடர்ந்து பத்து ஆண்டுகள் வாழ்ந்திருக்க வேண்டும். அதில் கடைசி மூன்று ஆண்டுகள் Vaud கன்டோனில் தொடர்ந்து வசித்தவர்களுக்கு நகராட்சித் தேர்தலில் வாக்களிக்கவும் வேட்பாளராக நிற்கவும் உரிமை உண்டு. Fribourg கன்டோனில், C நிரந்தர வதிவிட அனுமதி வைத்திருப்பதுடன், கன்டோனில் தொடர்ந்து குறைந்தது ஐந்து ஆண்டுகள் வாழ்ந்திருக்க வேண்டும். இந்தத் தகுதியைப் பூர்த்தி செய்பவர்கள் தாம் வசிக்கும் நகராட்சியில் வாக்களிக்கவும் தேர்தலில் போட்டியிடவும் முடியும்.

Genève கன்டோனில், சுவிஸில் சட்டபூர்வமாகத் தொடர்ந்து குறைந்தது எட்டு ஆண்டுகள் வாழ்ந்து, தற்போது Genève கன்டோனில் வசிக்கும் வெளிநாட்டவர்கள் தமது நகராட்சித் தேர்தல்களிலும் வாக்கெடுப்புகளிலும் வாக்களிக்கலாம். உள்ளூர் மக்கள் முன்முயற்சிகளிலும் வாக்கெடுப்புக் கோரிக்கைகளிலும் கையெழுத்திடலாம். நகராட்சித் தேர்தலில் வேட்பாளராக நிற்கும் உரிமை சுவிஸ் குடியுரிமை உள்ளவர்களுக்கு ஒதுக்கப்பட்டுள்ளது.

Neuchâtel கன்டோனில், C அனுமதி வைத்திருப்பவர்கள் கன்டோனில் குறைந்தது ஓராண்டு வசித்திருந்தால் நகராட்சி மட்டத்திலும், ஐந்து ஆண்டுகள் வசித்திருந்தால் கன்டோன் மட்டத்திலும் வாக்களிக்கலாம். நகராட்சி மன்றங்களுக்குப் போட்டியிடவும் வாய்ப்புண்டு. கன்டோன் வாக்குரிமை பெற்ற வெளிநாட்டு வதிவாளர்கள், Neuchâtel சார்பில் சுவிஸ் மாநிலங்களவைக்குச் (Conseil des États / Ständerat) செல்லும் பிரதிநிதிகளையும் தேர்ந்தெடுக்கலாம்.

Jura கன்டோனில், சுவிஸில் குறைந்தது பத்து ஆண்டுகளும் Jura கன்டோனில் ஓராண்டும் வசித்த வெளிநாட்டவர்கள் கன்டோன் வாக்கெடுப்புகளில் பங்கேற்கலாம். கன்டோன் அரசியலமைப்பு தொடர்பான வாக்கெடுப்புகளுக்கு இந்த உரிமை பொருந்தாது. நகராட்சி மட்டத்தில் வாக்களிக்க, அதே நகராட்சியில் குறைந்தது 30 நாட்கள் வசித்திருக்க வேண்டும். சில நகராட்சிப் பதவிகளுக்குப் போட்டியிட முடியும். மேயர் பதவிக்கு சுவிஸ் குடியுரிமை தேவை.

Graubünden மற்றும் Appenzell Ausserrhoden கன்டோன்களில், இந்த உரிமையை வழங்குவது குறித்து நகராட்சிகளே தீர்மானிக்கின்றன. 2025ஆம் ஆண்டின் அதிகாரப்பூர்வ ஆவணத்தின்படி, Graubünden கன்டோனில் Arosa, Bever, Bonaduz, Bregaglia உள்ளிட்ட 30 நகராட்சிகள் அப்போது இந்த உரிமையை அறிமுகப்படுத்தியிருந்தன. Appenzell Ausserrhoden கன்டோனில் Wald, Speicher, Trogen ஆகிய நகராட்சிகள் இந்த உரிமையை வழங்குகின்றன. Basel-Stadt கன்டோனில் Riehen, Bettingen ஆகிய நகராட்சிகளுக்குத் தனியாக முடிவெடுக்கச் சட்டம் இடமளிக்கிறது. கன்டோன் முழுவதும் இந்த உரிமையை வழங்கும் முன்மொழிவு 2024ஆம் ஆண்டு நிராகரிக்கப்பட்டது.

Zürich கன்டோனிலும் அதன் நகராட்சிகளிலும் வாக்களிக்க சுவிஸ் குடியுரிமை தேவை. அதேபோல், சுவிட்சர்லாந்து முழுவதும் நடைபெறும் மத்திய மக்கள் வாக்கெடுப்புகளிலும் தேசிய சபை (Nationalrat) தேர்தலிலும் வாக்களிக்க சுவிஸ் குடியுரிமை அவசியம்.

சுவிஸில் Spitex வீட்டுப் பராமரிப்பு புதிய உச்சம்
29.6 மில்லியன் மணிநேர சேவை



முழுவதும் சுமார் 4.61 இலட்சம் பேர் இந்தச் சேவைகளைப் பெற்றதாக மத்திய புள்ளிவிவர அலுவலகம் (BFS) நவம்பர் 23 அன்று வெளியிட்ட தரவுகள் தெரிவிக்கின்றன.

இலாப நோக்கிலான Spitex நிறுவனங்கள் 1,050 ஆக உயர்வு

2025இல் இலாப நோக்கில் இயங்கும் 227 புதிய Spitex நிறுவனங்கள் தொடங்கப்பட்டன. இவ்வகை நிறுவனங்களின் மொத்த எண்ணிக்கை 24.4% அதிகரித்து 1,050 ஆகியுள்ளது. இவை 12.2 மில்லியன் மணிநேரப் பராமரிப்பை வழங்கின. இது முந்தைய ஆண்டைவிட 37.6% அதிகம். மொத்தப் பராமரிப்பு மணிநேரங்களில் பாதிக்கும் மேலான 15.5 மில்லியன் மணிநேரத்தை இலாப நோக்கற்ற நிறுவனங்கள் வழங்கின. சுயாதீனத் தாதியர்கள் 1.9 மில்லியன் மணிநேரம் சேவை வழங்கினர்.

குடும்ப உறுப்பினர்களை ஊதியத்துடன் பணியமர்த்தும் நிறுவனங்கள்

வீட்டில் தமது உறவினரைப் பராமரிக்கும் குடும்ப உறுப்பினர்களை ஒப்பந்த அடிப்படையில் பணியமர்த்தி ஊதியம் வழங்கும் Spitex நிறுவனங்கள், 2025 புள்ளிவிவரத்தில் முதல்முறையாகத் தனியாகப் பதிவாகின. இலாப நோக்கிலான நிறுவனங்களில் 43%, இலாப நோக்கற்ற நிறுவனங்களில் 20% இவ்வாறு குடும்பப் பராமரிப்பாளர்களைப் பணியமர்த்தியிருந்தன. 2025இல் புதிதாகச் செயற்படத் தொடங்கிய நிறுவனங்களில் இந்த விகிதம் 64% ஆக இருந்தது.

உடை அணிவித்தல், உணவருந்தவும் குளிக்கவும் உதவுதல் போன்ற அடிப்படைப் பராமரிப்பு மணிநேரங்கள் 21% அதிகரித்தன. அதிக நிபுணத்துவம் தேவைப்படும் பராமரிப்பு மணிநேரங்கள் 7% உயர்ந்தன. அடிப்படைப் பராமரிப்பு அதிகரித்ததற்கு, குடும்பப் பராமரிப்பாளர்கள் அதிகளவில் பணியமர்த்தப்பட்டதும் ஒரு காரணமாக இருக்கலாம் என BFS மதிப்பிடுகிறது.

மருத்துவமனைகளிலும் வெளிநோயாளர் சேவை அதிகரிப்பு

2025இல் மருத்துவமனைகளில் பதிவான வெளிநோயாளர் சேவைத் தொடர்புகள் 3.9% அதிகரித்து 25.9 மில்லியனை எட்டின. உள்நோயாளர் அனுமதிகள் 1.8% அதிகரித்தன. அதே காலத்தில், முழுநேரப் பணியிடச் சமமான அளவில் கணக்கிடப்பட்ட பணியாளர் எண்ணிக்கை Spitex சேவைகளில் 11%, முதியோர் மற்றும் பராமரிப்பு இல்லங்களில் 3%, மருத்துவமனைகளில் 1% உயர்ந்தது.

நிதிநிலையைப் பொறுத்தவரை, மூன்று ஆண்டுகள் பற்றாக்குறைக்குப் பிறகு மருத்துவமனைகளின் மொத்த வருவாய் மீண்டும் செலவை மீறியது. Spitex சேவைகளும் CHF 4.1 பில்லியன் வருவாயையும் CHF 4.0 பில்லியன் செலவையும் பதிவு செய்தன. முதியோர் மற்றும் பராமரிப்பு இல்லங்களில் CHF 144 மில்லியன் பற்றாக்குறை பதிவானது.

AERO COURIER

உங்கள் உறவுகள்...
எங்களால் இணைகிறது...

ஒரு கிலோவிற்கு
7.00 CHF
மட்டுமே!

சுவிட்சர்லாந்திலிருந்து
இலங்கைக்கு விமானம்
ஊடாக குறைந்த
விலையில்
உங்கள் பொதிகளை
10 நாட்களுக்குள்
உங்கள் உறவினர்களின்
கைகளில் கிடைக்கப்பேற
இன்றே நாடுங்கள்!



SATISFACTION 100% GUARANTEE

Neugasse 60, 8005 Zürich
079 591 16 66 | 076 384 15 80
www.aerocourier.com

சுவிஸில் C நிரந்தர வதிவிட அனுமதி எப்போது B ஆக மாற்றப்படலாம்?



இந்த நடவடிக்கை ஜெர்மனில் Rückstufung எனப்படுகிறது. இதற்கான சட்ட அடிப்படை வெளிநாட்டவர் மற்றும் ஒருங்கிணைப்புச் சட்டத்தின் 63(2)ஆம் பிரிவு ஆகும். ஒவ்வொரு வழக்கின் சூழ்நிலைக்கும் இந்த நடவடிக்கை பொருத்தமானதா என்பதை அதிகாரிகள் மதிப்பிட வேண்டும்.

அதிகாரிகள் கவனிக்கும் நான்கு அம்சங்கள்

பொது ஒழுங்கையும் பொதுப் பாதுகாப்பையும் மதித்தல்.

சுவிஸ் அரசியலமைப்பின் விழுமியங்களை மதித்தல்.

பொருந்தும் மொழித் திறன் தகுதியைப் பூர்த்தி செய்தல்.

பொருளாதார வாழ்வில் பங்கேற்றல் அல்லது கல்வி, தொழிற்பயிற்சி பெறுதல்.

மொழித் திறன், வேலை அல்லது கல்வி தொடர்பான தகுதிகளை மதிப்பிடும்போது, மாற்றுத்திறன், நீண்டகால நோய், கற்றல் சிரமம் போன்ற தனிப்பட்ட சூழ்நிலைகளையும் அதிகாரிகள் கருத்தில் கொள்ள வேண்டும்.

சமூக உதவி பெற்றால் என்ன நடக்கும்?

சமூக உதவி (Sozialhilfe) பெற்றதாலேயே C அனுமதி தானாக B ஆக மாறாது. உதவி பெற்ற காலம், வேலை தேடிய முயற்சிகள், உடல்நிலை, குடும்பச் சூழல் போன்றவற்றைக் குடிவரவு அலுவலகம் தனித்தனியாக ஆராயும். நீண்டகாலமாகவும் கணிசமான அளவிலும் சமூக உதவியைச் சார்ந்திருப்பது, சில வழக்குகளில் C அனுமதியை ரத்துச் செய்வதற்கும் சட்டக் காரணமாக அமையலாம். கட்டாய மருத்துவக் காப்புறுதிக்கான தவணைக் கட்டண மானியம் (Prämienverbilligung) பெறுவது, குடிவரவு முடிவில் பாதகமாகக் கருதப்படாது என்று சுவிஸ் குடிவரவு செயலகம் (SEM) விளக்குகிறது.

மீண்டும் C அனுமதி பெற முடியுமா?

C அனுமதியை B ஆக மாற்றிய தீர்ப்பு சட்டப்படி இறுதியானதற்கு அடுத்த நாளிலிருந்து குறைந்தது ஐந்து ஆண்டுகள் கடந்த பின்னரே C அனுமதி மீண்டும் வழங்கப்படலாம். அப்போது பொருந்தும் ஒருங்கிணைப்பு அளவுகோல்களையும் பூர்த்தி செய்ய வேண்டும்

சூரிச்சில் அக்கினி FM முதலாவது ஊடகக் கலையகம் திறப்பு



அக்கினி FM வானொலியின் முதலாவது ஊடகக் கலையகம் சுவிட்சர்லாந்தின் சூரிச் நகரில் கடந்த வெள்ளிக்கிழமை திறந்து வைக்கப்பட்டுள்ளது.

நவீன தொழில்நுட்ப வசதிகளுடன் அமைக்கப்பட்டுள்ள இக்கலையகம், வானொலி ஒலிபரப்பு, நேரலை நிகழ்ச்சிகள் மற்றும் பல்வேறு ஊடகத் தயாரிப்புகளுக்குப் பயன்படுத்தப்படவுள்ளது.

சுவிட்சர்லாந்தில் DAB+ டிஜிட்டல் வானொலி ஒலிபரப்பையும் ஆரம்பித்துள்ளதாக அக்கினி FM தெரிவித்துள்ளது.

கலையகத்தை தொழிலதிபர் சிறி இராசமாணிக்கம் திறந்துவைத்தார். அவரை அக்கினி FM நிறுவனர் மகினன் சுப்ரமணியம் வரவேற்பதையும் படத்தில் காணலாம்.



MULTI CONSULTING
Versicherung & Finanz

Immobilien
Zum Verkauf

வீடு விற்பனைக்கு

4.5 Zimmer
EG Wohnung
mit Sitzplatz



8424 Embrach (ZH)

Bezug: 01. Juni 2027

Highlights der Liegenschaft

- 4.5 Zimmer im Erdgeschoss
- Wohnfläche: ca. 96.9 m²
- Gedeckter Sitzplatz: ca. 21.3 m²
- Hobbyraum: ca. 11.0 m² (UG)
- Baujahr: 2015 (Erstbezug 2016)

Wohnfläche	Sitzplatz	Hobbyraum	Parkplatz
ca. 96.9 m²	ca. 21.3 m²	ca. 11.0 m²	1 Tiefgaragenplatz







079 765 50 57

மேலதிக தகவல்களுக்கு
கீழே லிங்கை கிளிக் பண்ணுங்கள்
https://www.homegate.ch/kaufen/4003641272

SKY AUTO AG

சுவிற்சர்லாந்தில் உங்களுக்கு பிடித்த வாகனம் எந்த Brandல் எங்கிருந்தாலும் உடனே ஒழுங்கு செய்து உங்கள் கைகளுக்கே கொண்டுவந்து தரும் முதல் தமிழர் நிறுவனம்





Express Credit அல்லது Leasing சேவை

குறைந்த வட்டி வீதம் மற்றும் காப்புறுதியோடு
உங்கள் வாகனம் உங்கள் கைகளில்

தொடர்புக்கு 031 930 70 80 | Libellenweg 21 3006 Bern | www.sky-auto.ch

ELLAALAN
SWITZERLAND

இறக்குமதியாளர், விநியோகஸ்தர், மொத்தவிற்பனையாளர்



Zürich சில்லறை விற்பனை நிலையம்

ஞாயிற்றுக்கிழமைகளிலும் திறந்திருக்கும்.

Moteren Strasse 9
8005 Zürich

044 543 48 84

மொத்த விற்பனை

Felsweg 1
5727 Oberkulm AG, Switzerland

+41 41 870 88 44

+41 79 888 88 44

info@ellaalan.ch

www.ellaalan.ch

Sj SRI JEWELLERY

தங்க நகை சேமிப்புத் திட்டம்

மாத முற்பணம்

CHF 100

12 மாதங்கள்

12 மாதச் சேமிப்புக்குப் பின்

CHF 1,250

பெறுமதியான தங்க நகைகள்
உங்கள் கரங்களில்!

திட்ட விதிமுறைகளின்படி, ஒவ்வொரு மாதமும்
ஒரு வாடிக்கையாளருக்கு **CHF 1,200**
பெறுமதியான நகைகள் வழங்கப்படும்.

ஒவ்வொரு மாதமும் 10ஆம் திகதிக்கு முன்
கடையில் நேரடியாகவோ ஆல்லது
E-Banking மூலமாகவோ செலுத்தலாம்.



கடை திறந்திருக்கும் நேரம்

திங்கள் முதல் வெள்ளி 10:30–19:00
சனி 10:00–17:00

இன்றைய சிறு சேமிப்பு, நாளைய தங்க நகை.

Mattengasse 17, 8005 Zürich
043 366 80 09 079 898 51 01

அறிகுறியின்றி உயரும் இரத்த அழுத்தம் ; சுவிஸில் ஐந்தில் ஒருவர் பாதிப்பு

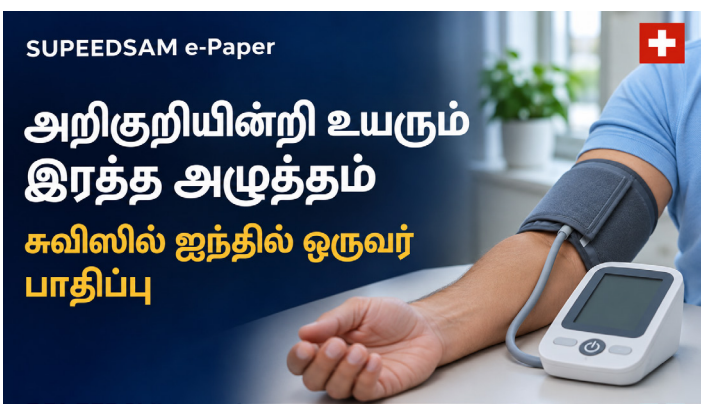

உயர் இரத்த அழுத்தம் உள்ளது. 65 வயதுக்கு மேற்பட்டவர்களில் இருவரில் ஒருவர் பாதிக்கப்பட்டுள்ளார். பெரும்பாலும் அறிகுறிகள் தெரிவதில்லை என்பதால், பாதிக்கப்பட்டவர்களில் மூன்றில் ஒருவருக்குத் தங்களின் இரத்த அழுத்தம் அதிகமாக இருப்பதே தெரியாது.

140/90 என்றால் என்ன?

இரத்த அழுத்தக் கருவியில் இரண்டு எண்கள் தெரியும். இதயம் சுருங்கி இரத்தத்தைத் தமனிகளுக்குள் செலுத்தும்போது ஏற்படுவது மேல் அழுத்தம். இரண்டு துடிப்புகளுக்கு இடையில் இதயம் தளரும்போது பதிவாவது கீழ் அழுத்தம். மருத்துவ நிலையத்தில் உயர் இரத்த அழுத்தத்தைக் கண்டறிவதற்கான வரம்பு 140/90 mmHg. வீட்டில் எடுத்த அளவுகளின் சராசரிக்கு 135/85 mmHg, 24 மணி நேரப் பதிவின் சராசரிக்கு 130/80 mmHg என வரம்புகள் மாறுகின்றன. மேல் அல்லது கீழ் எண்ணில் ஏதேனும் ஒன்று அதற்குரிய வரம்பை எட்டினால், மருத்துவர் பொதுவாக மீண்டும் அளந்து நிலையை உறுதிப்படுத்துவார்.

ஏன் தொடர்ந்து அளவிட வேண்டும்?

இரத்த அழுத்தம் மாதக்கணக்கிலோ ஆண்டுக்கணக்கிலோ அதிகமாக இருந்தால், இதயமும் இரத்த நாள்களும் பாதிக்கப்படலாம். மாரடைப்பு, பக்கவாதம், இதயச் செயலிழப்பு, சிறுநீரகப் பாதிப்பு, பார்வைக் குறைபாடு போன்றவற்றின் அபாயமும் அதிகரிக்கும். அதனால்தான் உடல் நலமாக இருப்பதாக உணர்ந்தாலும், 18 வயது முதல் ஐந்து ஆண்டுகளுக்கு ஒருமுறையும், 40 வயது முதல் ஆண்டுக்கு ஒருமுறையும் இரத்த அழுத்தத்தை அளவிடுமாறு சுவிஸ் இதய அறக்கட்டளை பரிந்துரைக்கிறது.

அன்றாட உணவில் உப்பைக் குறைப்பது, பழங்கள், காய்கறிகள், முழுத் தானியங்களை அதிகம் சேர்த்துக்கொள்வது, தவறாமல் நடப்பது அல்லது உடற்பயிற்சி செய்வது ஆகியவை இரத்த அழுத்தத்தைக் கட்டுப்படுத்த உதவும். புகைப்பிடிப்பதைத் தவிர்ப்பதும், மது அருந்துவதைக் குறைப்பதும், உடல் எடையை ஆரோக்கியமான அளவில் பேணுவதும், ஓய்வுக்கு நேரம் ஒதுக்குவதும் பயனளிக்கும். ஏற்கெனவே உயர் இரத்த அழுத்தம் உள்ளவர்களுக்கும் இந்த மாற்றங்கள் உதவும்.



rib

ROMANDA IMMO
BUCHHALTUNG GMBH

உங்கள் கணக்குகள் –
எங்கள் பொறுப்பு!

சிறு மற்றும் நடுத்தர நிறுவனங்களுக்கான
நம்பகமான மற்றும் தொழில்முறை
கணக்கியல் சேவைகள்.

- கணக்குப் பதிவு – Buchhaltung
- வருடாந்த கணக்கு முடிப்பு – Jahresabschluss
- MWST / VAT கணக்கீடு
- சம்பள கணக்கீடு – Lohnbuchhaltung
- Quellensteuer
- நிறுவன ஆரம்பம் மற்றும் நிர்வாக ஆலோசனை
- வணிகம் மற்றும் நிதி தொடர்பான ஆலோசனைகள்

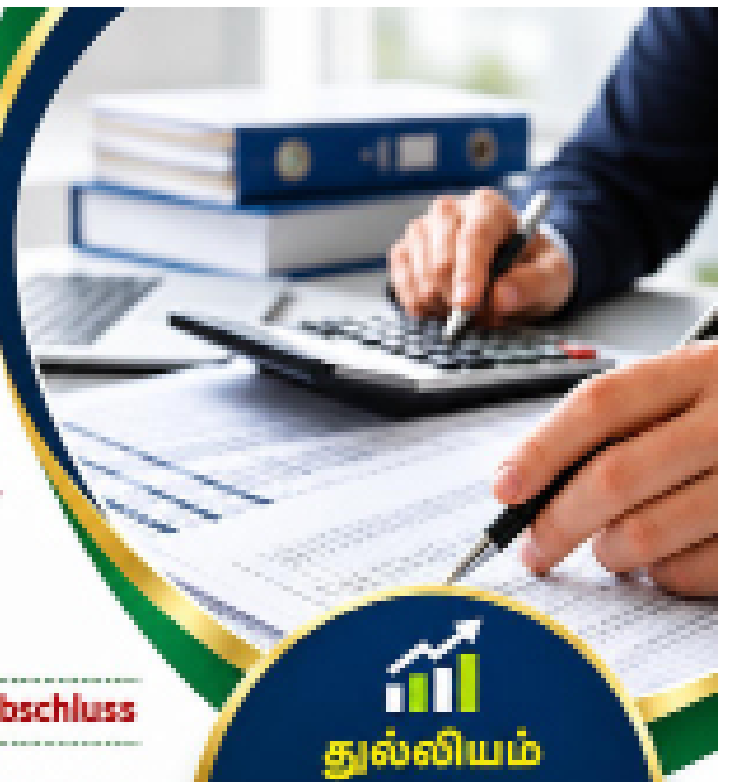

துல்லியம்
•
நம்பிக்கை
•
தனிப்பட்ட சேவை

உங்கள் வியாபார வெற்றிப் பயணத்தில்
நம்பிக்கையான துணையாக...

ROMANDA IMMO
BUCHHALTUNG GMBH

Tivolistrasse 1
6006 Luzern
079 486 59 04
info@ribgmbh.ch
www.ribgmbh.ch



STRAVEL
Your Journey Our Care

Year End
Sale
இலங்கைக்கு..

620 CHF
40 Kilo

Sri Lanka
Always a
good idea

Home
is
closer
than
you think

Travel
Brings
Us Closer

அழையுங்கள்
044 419 91 00 | 079 913 77 59
Luisenstrasse 41, 8005 Zurich | www.stravel.ch | info@stravel.ch

சுவிற்சர்லாந்தில் மாவீரர் பெற்றோர், உறவினர், உரித்துடையோர் மதிப்பளிப்பு 2026’ நினைவேந்தல் நிகழ்வு





சுவிற்சர்லாந்தின் சூரிச் கன்டோனிலுள்ள ஹொக்பெல்டனில் (Hochfelden), ‘மாவீரர் பெற்றோர், உறவினர், உரித்துடையோர் மதிப்பளிப்பு 2026’ நினைவேந்தல் நிகழ்வு கடந்த ஞாயிற்றுக்கிழமைநடைபெற்றது. வழங்கப்பட்ட நிகழ்வு விவரங்களின்படி, போராளிகள் கட்டமைப்பும், விடுதலைப் புலிகளும் இணைந்து இதனை ஏற்பாடு செய்திருந்தன.

காலை 11 மணிக்கு ஆரம்பமான நிகழ்வில், போரில் உயிரிழந்தவர்களின் பெற்றோரும் உறவினர்களும் மண்டபத்துக்குள் வரவேற்கப்பட்டனர். பொதுச் சுடர் ஏற்றப்பட்டு பல்வேறு நிகழ்வுகளுடன் உயிரிழந்தோரின் உருவப்படங்களுக்கு மலரஞ்சலி செலுத்தப்பட்டு அகவணக்கம் கடைப்பிடிக்கப்பட்டது.

நிகழ்வில் பாடல்கள், கவிதைகள், நடனங்கள் மற்றும் அனுபவப் பகிர்வுகள் இடம்பெற்றன. இசையமைப்பாளர் முகிலரசனிடம் பயிற்சி பெற்ற இளையோர் பாடல்களுக்கு இசை வழங்கினர். துளசிச்செல்வன் சிறப்புரை ஆற்றினார்.

சுவிற்சர்லாந்தில் மாவீரர் பெற்றோர், உறவினர், உரித்துடையோர் மதிப்பளிப்பு 2026 நினைவேந்தல் நிகழ்வு













சுவிஸ் ஆல்ப்ஸில் 4,000 ஆண்டுகள் பழமையான வெண்கலக் கழுத்தணி கண்டெடுப்பு

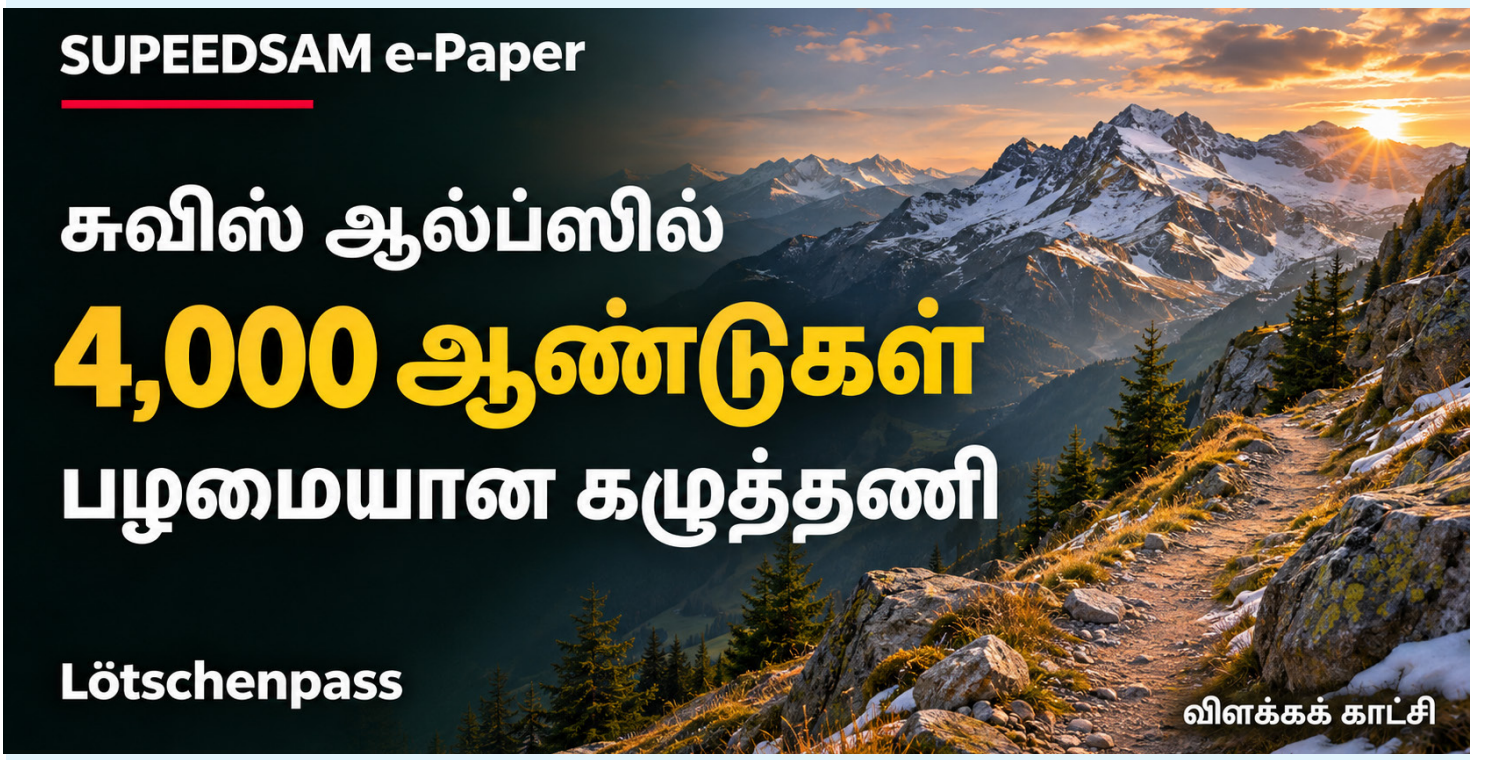

பெர்ன் ஓபர்லாந்துக்கும் வலே (Wallis) கன்டோனுக்கும் இடையிலுள்ள Lötschenpass மலைக் கணவாயில், சுமார் 4,000 ஆண்டுகள் பழமையான வெண்கலக் கழுத்தணி கண்டெடுக்கப்பட்டுள்ளது. கடல் மட்டத்திலிருந்து 2,600 மீற்றருக்கும் அதிகமான உயரத்தில் அமைந்துள்ள இந்தக் கணவாயில் கிடைத்த ஆரம்ப வெண்கலக் காலத்தைச் சேர்ந்த முதலாவது ஆபரணம் இதுவாகும்.

பெர்ன் கன்டோனின் தொல்லியல் துறையினர் 2026 ஒக்டோபர் நடுப்பகுதியில் வழக்கமான கள ஆய்வின்போது இந்தக் கழுத்தணியைக் கண்டுபிடித்தனர். சுமார் 13 சென்ரிமீற்றர் விட்டமுடைய இந்த மெல்லிய வளையத்தின் இரு முனைகளிலும் சிறிய கொக்கி வளையங்கள் உள்ளன. கி.மு. 2000 முதல் 1700 வரையான காலப்பகுதியைச் சேர்ந்த இந்த ஆபரணம், ஆயிரக்கணக்கான ஆண்டுகளுக்குப் பின்னரும் நல்ல நிலையில் உள்ளது. தற்போது பெர்னிலுள்ள தொல்லியல் ஆய்வகத்தில் அதைப் பாதுகாக்கும் பணிகள் நடைபெறுகின்றன.

பயணத்துக்காக வைக்கப்பட்ட காணிக்கையா?

Gwatt, Einigen, Hilterfingen ஆகிய இடங்களில் அதே காலப்பகுதியைச் சேர்ந்த ஆண்கள் மற்றும் பெண்களின் கல்லறைகளிலும் இதேபோன்ற கழுத்தணிகள் கண்டெடுக்கப்பட்டுள்ளன. Lötschenpass கண்டுபிடிப்பு, வரலாற்றுக்கு முற்பட்ட காலத்திலேயே மக்கள் ஆல்ப்ஸ் மலைக் கணவாய்களைக் கடந்து பயணித்ததற்கான சான்றாகும். பாதுகாப்பான பயணத்தை வேண்டியோ, பயணம் நலமாக முடிந்ததற்கு நன்றி செலுத்தியோ, இந்தக் கழுத்தணி காணிக்கையாக வைக்கப்பட்டிருக்கலாம் என ஆய்வாளர்கள் கருதுகின்றனர்.

பனி உருகுவதால் வெளிவரும் தொல்லியல் பொருட்கள்

இந்தக் கணவாயில் ஏற்கெனவே ரோமானிய நாணயங்களும் இடைக்கால அம்புகளும் கண்டெடுக்கப்பட்டுள்ளன. 2011 முதல் வெண்கலக் காலத்தைச் சேர்ந்த வில், அம்புகள், தோல் துண்டுகள், மெல்லிய மரத்தாலான பெட்டி ஆகியவையும் கிடைத்துள்ளன. பனிக்குள் பாதுகாக்கப்பட்டிருந்த இத்தகைய பொருட்கள், காலநிலை வெப்பமடைந்து பனி உருகுவதால் வெளிப்படுகின்றன. புதிதாகக் கிடைத்த கழுத்தணி, முன்னர் அறியப்பட்ட கண்டுபிடிப்புப் பகுதிகளுக்கு அப்பால் கண்டெடுக்கப்பட்டது.

மூலம் · பெர்ன் கன்டோன் கல்வி மற்றும் பண்பாட்டுப் பணிப்பகத்தின் அதிகாரப்பூர்வ செய்திக்குறிப்பு





TAMINAA

AYURVEDIC WELLNESS

Natürliche Schmerzlinderung ohne Medikamente gegen Stress,

Rückenschmerzen, Nackenschmerzen, Schlafprobleme

DISCOUNT 25% OFF

BEST PRICE TREATMENT

Krankenkasse anerkannt!









Rückenschmerzen/ Nackenschmerzen



Stress



Migräne/ Kopfschmerzen



- Entspannung
- Migränelindernde
- Stressabbau
- Nacken/Rückenschmerzen
- Schlafqualität

Buchen Sie jetzt und erhalten Sie **25 % Rabatt** für November!

Nur für Sie!

Buchen Sie noch heute Ihren Termin!

+41 79 940 15 10

taminaa.ch

Hegibachstrasse 34B
8032 Zürich
Schweiz

Krankenkasse anerkannt!

WIR KOMMEN AUCH ZU IHNEN NACH HAUSE, INS BÜRO ODER INS HOTEL

ZUHAUSE
Hausbesuch

BÜRO
Firmenbesuch

HOTEL
Hotelbesuch

+41 79 940 15 10 | taminaa.ch | Hegibachstrasse 34B 8032 Zürich Schweiz

TAMINAA – Ihre Gesundheit in besten Händen

சுபீட்சம்

நிகழ்நிலை பத்திரிகை; அனைத்து விடயங்களும் மக்களுக்காகவே

பத்திரிகை

வேதாந்தி : 004178 6264375

supeedsam@gmail.com

வாரத்தில்ஒருமுறை
உங்கள் கரங்களில்
மின்னிதழாக...

சுபீட்சம் வாட்ஸ் ஆப் குழுவில்
இணைய இங்கே தொடவும்....

CLICK HERE

RAVI GOLD

தங்க நகை சேமிப்புத் திட்டம் 2027

மாதம் **CHF 100** | **12** மாதங்கள்

ஒவ்வொரு மாதமும் CHF 100 வீதம் 12 மாதங்கள் தொடர்ந்து செலுத்துங்கள்.

CHF 1,200 + CHF 50 = CHF 1,250



12 மாத சேமிப்பின் பின், வருட இறுதியில் **CHF 1,250** பெறுமதியான தங்க நகைகளைக் கொள்வனவு செய்யலாம்.

திட்ட விதிமுறைகளின்படி ஒவ்வொரு மாதமும் ஒருவருக்குத் தங்க நகைகள் வழங்கப்படும்.

தை மாதம் 5ஆம் திகதிக்கு முன்னர் முற்பணத்தைச் செலுத்தி இணைந்துகொள்ளுங்கள்.

நேரில் வர முடியாதவர்கள் எம்முடன் தொடர்புகொண்டு **E-BANKING** மூலம் பணம் செலுத்தி இணையலாம்.

சிறிய சேமிப்பு • எதிர்கால முதலீடு

RAVI GOLDSCHMIED & JEWELLRY

IBAN CH52 0023 0230 7843 1001 L

JOSEFSTRASSE 105, 8005 ZÜRICH

043 818 20 50

079 615 78 50

Monday – Friday 10:00 – 19:00
Saturday 09:30 – 17:00

தகவல் கணனி தொழில்நுட்ப நிலையம்

உங்கள் எதிர்காலத்திற்கு ஒரு புதிய துவக்கம்!

புதிய கணனி வகுப்புகள் ஆரம்பம்



எமது நிறுவனத்தில் கல்வி பயிலும் மாணவர்களுக்கு விசேட சலுகைகள், ஊக்குவிப்புகள் எம்மால் வழங்கப்படுகின்றன.

அறிவு உங்கள் வெற்றியின் அடித்தளம்!

கணனி வகுப்புகள்

ECDL • SIZ • Windows 11

Word • Excel • PowerPoint • Access



NEW CLASS – ECDL

சனி 09:30 – 11:00

ஞாயிறு 09:30 – 11:00

NEW CLASS – A+

புதன் 18:00 – 20:00



Schnuppern • Zukunftstag • Lehrstellen • Praktikum

இன்றே பதிவு செய்யுங்கள்!

Seebahnstrasse 231, 8004 Zürich

Mano

043 811 80 90

LAMELLE GLASS & STORE SA
VITRERIE - MIROITERIE - STORES

சுவிஸின் ஒரே தமிழ்
கண்ணாடித் தொழிற்சாலை!

சுவிட்சர்லாந்து முழுவதும் சேவை
எந்த இடத்திலும், எந்த நேரத்திலும்!
உங்கள் வீட்டின் அழகையும்
பாதுகாப்பையும் அதிகரிக்க,
உயர்தர கண்ணாடிகளை நாமே
தயாரித்து நேரடியாகப்
பொருத்தித் தருகிறோம்.

BEST PRICE

எமது சேவைகள்:
- ஜன்னல் மற்றும் கதவு கண்ணாடிகள்
- குளியலறை கண்ணாடித் தடுப்புகள் (SHOWER GLASS)
- பால்கனி மற்றும் பாதுகாப்பு வேலி கண்ணாடிகள்
- சமையலறை அலங்காரக் கண்ணாடிகள்

உங்கள் தேவைகளை தமிழில் பேசி, தரமாகப் பெற்றிடுங்கள்!

சிறப்பம்சங்கள்:
- இலவச மதிப்பீடு (GRATIS OFFERTE) – உங்கள் இடத்திற்கே வந்து அளவீடு செய்வோம்.
- சொந்தத் தயாரிப்பு – மிகக் குறைந்த விலை, சிறந்த தரம்.
- நாடெங்கும் சேவை – ஜெனிவா உட்பட சுவிஸின் அனைத்துப் பகுதிகளுக்கும்.

VERNIER
48, Chemin Delay, 1214 Vernier
info@lamelle-glass.ch

GENÈVE
27, Rue du Grand-pré, 1202 Genève
info@lamelle-glass.ch

NYON
8, Rue de la Colombière, 1260 Nyon
nyon@lamelle-glass.ch

இலவச ஆலோசனைக்கு அழையுங்கள்:
PRABA +41 79 416 76 96 www.lamelle-glass.ch

DEPANNAGE URGENCE 7/24
022 782 08 88

LAMELLE GLASS & STORE SA
VITRERIE - MIROITERIE - STORES

info@lamelle-glass.ch
www.lamelle-glass.ch - 48, Chemin Delay - 1214 Vernier

NOLIMIT ONE
GmbH

ZUVERLÄSSIG. SAUBER. PÜNKTLICH.
IHR PARTNER FÜR JEDE AUFGABE.

REINIGUNG.
TRANSPORT.
UMZUGSHILFE.

ALLES AUS EINER HAND –
FÜR PRIVAT UND GEWERBE.



REINIGUNG
Sauberkeit, auf die Sie sich verlassen können.



TRANSPORT
Sicher, schnell und zuverlässig ans Ziel.



UMZUGSHILFE
Wir unterstützen Sie beim Umzug – stressfrei und effizient.

ZUVERLÄSSIG
Termingerecht und vertrauensvoll

ERFAHRENES TEAM
5–10 motivierte Mitarbeitende

FLEXIBEL
Kurzfristig einsatzbereit

FAIRE PREISE
Top Qualität zu fairen Konditionen

WARUM NOLIMIT ONE?

- Professionelle Arbeit & höchste Qualität
- Moderne Ausrüstung & 2 Nutzfahrzeuge
- Privatkunden, Firmen & Verwaltungen
- Individuelle Lösungen für Ihren Bedarf
- Termingerecht & zuverlässig



JETZT ANFRAGEN
Wir sind für Sie da!
Kostenlose Beratung.

078 222 2126
nolimitone26@gmail.com

Ostschweiz
Unterwegs für Sie in der Region

Jeder Auftrag
wird mit Sorgfalt und Respekt ausgeführt

Nachhaltig
Umweltbewusst handeln für eine saubere Zukunft

No Limit One – wir machen den Unterschied.

www.nolimitone.ch

தமிழின் குரலாய்
அக்கினி fm
Akkini
CLICK HERE

Danalakshmi
GROSSISTE DES GOÛTS DU MONDE
தனலடசுமி

உலக உணவுப் பொருட்களின் மொத்த விற்பனையாளர்

உங்கள் வணிகத்திற்குத் தேவையான
உணவுப் பொருட்கள் ஒரே இடத்தில்!

மளிகைக் கடைகள் • உணவகங்கள் • உணவு வழங்குநர்கள்



அரிசி வகைகள்



தேநீர் • பால்மா • கறித்தூள்



சமையல் எண்ணெய் • பால் • பானங்கள்

உங்கள் மொத்த விற்பனைத் தேவைகளை எங்களிடம் தெரிவியுங்கள்!

01 84 74 96 80 | danalakshmi.fr | 15 Impasse Bloch Prager
93120 La Courneuve, தியாகம்

மொத்த விற்பனை மட்டும்


Masala
KITCHEN
மிக விரைவில் திறப்பு!
COMING SOON
சுவிட்சர்லாந்தின் Olten நகரில்,
நம்மவரின் முயற்சியில் மிக விரைவில்
திறக்கப்படவுள்ள உணவகம்!
இலங்கை மற்றும் இந்திய
உணவுகளைக் குடும்பத்துடன்
சுவைத்து மகிழத் தயாராகுங்கள்!
Olten, Switzerland

VTS Finance GmbH

காப்பீட்டுக் கட்டணங்களை ஒப்பிடுங்கள்!

சேமிப்புக்கான வாய்ப்பை அறியுங்கள்!

மருத்துவக் காப்பீடு 2027



முக்கிய நாள்: 30 நவம்பர் 2026

உங்கள் மருத்துவக் காப்பீட்டை மாற்ற விரும்புகிறீர்களா?

உங்களுக்குப் பொருத்தமான காப்பீட்டைத் தேர்ந்தெடுக்க *V.T.S. Finance GmbH* உதவுகிறது.

- காப்பீட்டுக் கட்டணங்களை ஒப்பிடுதல்
- பொருத்தமான காப்பீட்டுத் திட்டத்தைத் தேர்வு செய்தல் (Hausarzt, HMO, Telmed)
- மேலதிக காப்பீடுகள் குறித்து ஆலோசனை (வெளிநோயாளர், மருத்துவமனை, மாற்று மருத்துவம், வெளிநாடு)
- தனிப்பட்ட ஆலோசனை — கட்டாயப் பொறுப்பின்றி
- காப்பீட்டு நிறுவனத்தை மாற்ற உதவி

கடைசி நேரம் வரை காத்திருக்க வேண்டாம்!

அடிப்படைக் காப்பீட்டை நிறுத்தும் கடிதம், பொதுவாக **30 நவம்பர் 2026க்குள்** தற்போதைய காப்பீட்டு நிறுவனத்திற்குக் கிடைக்க வேண்டும்.

V.T.S. Finance GmbH
Gartenstadtstrasse 5
3098 Köniz

தொலைபேசி / WhatsApp
078 920 58 58
info@vtsfinance.ch

ஆலோசனைக்கு இன்றே தொடர்புகொள்ளுங்கள்!

உங்கள் ஆரோக்கியம். உங்கள் பாதுகாப்பு. எங்கள் ஆலோசனை.

VTS Finance GmbH

Beste Gelegenheit

உங்கள் கனவு இல்லம் மவுண்ட் லவினியாவில்!



No.20, Beach Road, Mt. Lavinia, Sri Lanka

அன்புடைய வாடிக்கையாளர்களே

மவுண்ட் லவினியாவின் சிறந்த இடத்தில் உங்கள் கனவு வீட்டை வாங்குங்கள்.

20% முன்பணம் | மீதித் தொகை 24 தவணைகளில்

Unit Type	Type A	Type B	Type C	Type D	Type E	Type F
Area	1075 sqft	900 sqft	880 sqft	1075 sqft	975 sqft	1780 sqft
First Floor	Rs.40.85 m	Rs.34.20 m	Rs.33.44 m	Rs.40.85 m	Rs.37.05 m	
Second Floor	Rs.40.85 m	Rs.34.20 m	Rs.33.44 m	Sold	Rs.37.05 m	
Third Floor	Rs.40.85 m	Rs.34.20 m	Rs.33.44 m	Sold	Rs.37.05 m	
Fourth Floor	Rs.40.85 m			Sold	Sold	Rs.67.64 m
Fifth Floor	Sold			Sold	Sold	Sold
Sixth Floor	Rs.40.85 m			Rs.40.85 m	Rs.37.05 m	Rs.67.64 m

மேலும் தகவல்களுக்கு எம்மைத் தொடர்புகொள்ளுங்கள்

078 920 58 58 | info@vtsfinance.ch

இரண்டு கொண்டைக்கடலைத் தயாரிப்புகளுக்குப் பாசல் நகரக் கன்டோன் விற்பனைத் தடை



இந்தியா மற்றும் ஆர்ஜென்டீனாவிலிருந்து வந்த இரண்டு கொண்டைக்கடலைத் தயாரிப்புகளுக்குப் பாசல் நகரக் கன்டோன் விற்பனைத் தடை விதித்துள்ளது. அவற்றின் மாதிரிகளில், சேமிப்பின்போது பூச்சிகளைக் கட்டுப்படுத்தப் பயன்படுத்தப்படும் பொஸ்பைன் (Phosphin) எச்சம் சட்ட வரம்பைவிட ஏழு மடங்கு இருந்ததாகக் கன்டோன் ஆய்வகம் தெரிவித்துள்ளது.

பாசல் கடைகளில் சேகரிக்கப்பட்ட உலர் பருப்பு வகைகள் மற்றும் எண்ணெய் வித்துகளின் 41 மாதிரிகளில் 10 (24%) விதிமுறைகளுக்கு இணங்கவில்லை. ஆறு மாதிரிகளில் பொஸ்பைன் எச்சம் அனுமதிக்கப்பட்ட அளவை மீறியிருந்தது. நான்கு மாதிரிகளின் பொதிகளில் குறிப்பிடப்பட்ட தகவல்களில் குறைபாடுகள் கண்டறியப்பட்டன.

பரிசோதிக்கப்பட்ட இயற்கை வேளாண்மைப் பருப்பு மாதிரிகளில் 44%, அத்தகைய தயாரிப்புகளுக்கான தனி ஆய்வு வரம்பைத் தாண்டின. அவற்றில் ஒரு சிவப்புப் பருப்பு மாதிரி அனைத்துத் தயாரிப்புகளுக்கும் பொருந்தும் சட்ட வரம்பையும் மீறியது. எதிர்வரும் சந்தைப் பரிசோதனைகளிலும் பருப்பு வகைகளில் பூச்சிக் கட்டுப்பாட்டுப் பொருட்களின் எச்சங்களைக் கண்காணிக்க முன்னுரிமை அளிக்கப்படும் என ஆய்வகம் தெரிவித்துள்ளது.

மூலம் · பாசல் நகரக் கன்டோன் ஆய்வகத்தின் 18 நவம்பர் 2026 அறிவிப்பு

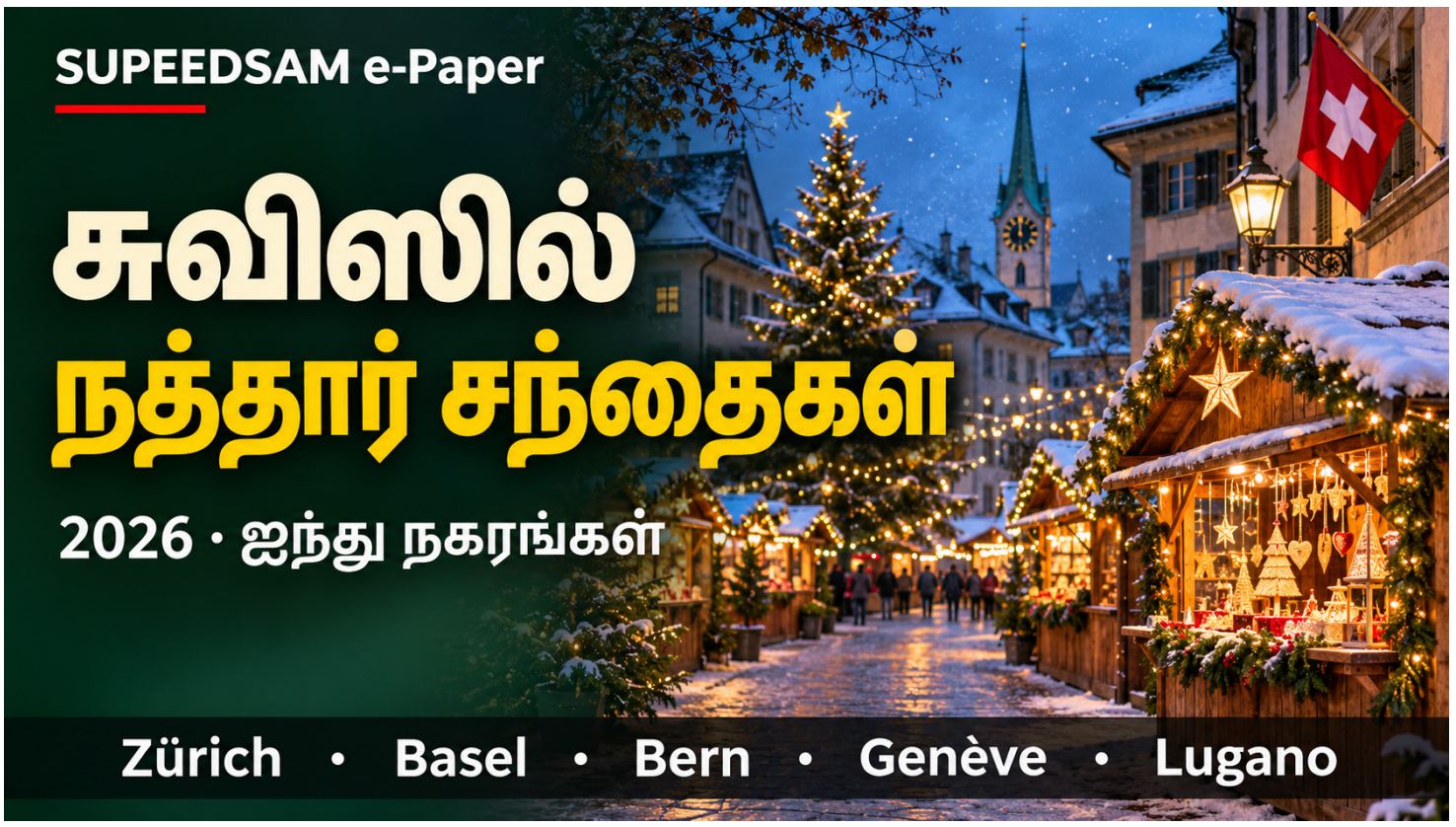

சுவிட்சர்லாந்தில் நத்தார் சந்தைகள் ஆரம்பம்

5 நகரங்களின் முக்கிய திகதிகள்

சுவிட்சர்லாந்தில் நத்தார் கொண்டாட்டங்கள் களைகட்டத் தொடங்கியுள்ளன. Zürich, Bern, Genève ஆகிய நகரங்களில் நத்தார் சந்தைகள் நவம்பர் 19ஆம் திகதி திறக்கப்பட்டன. Basel, Lugano நகரங்களில் நவம்பர் 26ஆம் திகதி சந்தைகள் ஆரம்பமாகவுள்ளன.

Zürich · Bellevue Noël

ஓபரா அரங்குக்கு முன்னால் உள்ள Sechseläutenplatz திடலில் நடைபெறும் நத்தார் சந்தை டிசம்பர் 23 வரை திறந்திருக்கும்.

Basel · Basler Weihnachtsmarkt

Barfüsserplatz, Münsterplatz ஆகிய இரு சதுக்கங்களிலும் பாரம்பரிய நத்தார் சந்தை நவம்பர் 26 முதல் டிசம்பர் 23 வரை நடைபெறும்.

Bern · Berner Sternenmarkt

Kleine Schanze பகுதியில் நடைபெறும் இந்தச் சந்தை டிசம்பர் 27 வரை திறந்திருக்கும்.

Genève · Noël au Quai

ஜெனீவா ஏரிக்கரையில் Quai du Mont-Blanc பகுதியில் நடைபெறும் நத்தார் சந்தை டிசம்பர் 24 வரை திறந்திருக்கும்.

Lugano · Natale in Piazza

லுகானோ நகர மையத்தில் நவம்பர் 26 அன்று ஆரம்பமாகும் நத்தார் விழா, புத்தாண்டையும் கடந்து 2027 ஜனவரி 10 வரை தொடரும்.

ஜூராவில் குடும்ப உதவித்தொகை உயர்வு:

ஜனவரி முதல் குழந்தைக்கு மாதம் 295 பிராங்கு

ஜூரா கன்டோனில் 2027 ஜனவரி 1ஆம் திகதி முதல், குழந்தைக்கான மாதாந்த உதவித்தொகை 275 பிராங்கிலிருந்து 295 பிராங்காக உயரும். கல்வி மற்றும் தொழிற்பயிற்சிக்கான மாதாந்த உதவித்தொகை 325 பிராங்கிலிருந்து 350 பிராங்காக அதிகரிக்கும்.

குழந்தைப் பிறப்பு அல்லது தத்தெடுப்பின்போது ஒருமுறை வழங்கப்படும் உதவித்தொகை 1,500 பிராங்கிலிருந்து 1,605 பிராங்காக உயரும்.

வாழ்க்கைச் செலவு அதிகரிப்புக்கு ஏற்ப மேற்கொள்ளப்படும் இந்த மாற்றம், 2020க்குப் பின்னரான முதல் உயர்வாகும்.

இதற்கான செலவு வேலைவழங்குநர்கள் செலுத்தும் பங்களிப்புகள் மூலம் ஈடுசெய்யப்படும் எனக் கன்டோன் அரசு தெரிவித்துள்ளது.

மூலம் · ஜூரா கன்டோன் அரசின் 18 நவம்பர் 2026 செய்திக்குறிப்பு

சவோய் படைகளை ஜெனீவா முறியடித்த இரவு

'Escalade' விழாவின் வரலாறு



1602ஆம் ஆண்டு டிசம்பர் 11-12 இரவு. ஜெனீவா நகரம் உறங்கிக்கொண்டிருந்தபோது, சவோய் பிரபு சார்ல்ஸ் எமானுவேல் முதலாம் அனுப்பிய படையினர் நகர மதிலை ஏணிகள் மூலம் ஏறிக் கடந்தனர். நகரைத் திடீரெனக் கைப்பற்றுவதே அவர்களின் நோக்கம். ஆனால் எச்சரிக்கை எழுந்ததும் நகரக் காவலர்களும் பொதுமக்களும் திரண்டு தாக்குதலை முறியடித்தனர். அந்த இரவைத்தான் ஜெனீவா இன்றும் ஆண்டுதோறும் Fête de l'Escalade விழாவாக நினைவுகூருகிறது.

நகர வாயிலில் தடைப்பட்ட தாக்குதல்

ஜெனீவாவைத் தனது ஆட்சிக்குட்பட்ட நகரமாகக் கருதிய சவோய் பிரபு, அதைக் கைப்பற்றும் நடவடிக்கையை இரகசியமாகத் திட்டமிட்டார். சுமார் 200 முதல் 300 வீரர்களைக் கொண்ட முன்னணிப் படை Corraterie பகுதியின் மதிலை ஏறியிருந்தபோதே எச்சரிக்கை எழுந்தது. தெருக்களில் மோதல் தொடங்கியபோது, ஜெனீவா வீரர் Isaac Mercier, Porte Neuve வாயிலின் இரும்புத் தடுப்பை இறக்கினார். இதனால் வெளியே காத்திருந்த பெரும்படை நகருக்குள் நுழைய முடியவில்லை. தாக்குதல் தோல்வியடைந்ததைத் தொடர்ந்து நடந்த பேச்சுவார்த்தைகள், 1603ஆம் ஆண்டு Saint-Julien அமைதி உடன்படிக்கைக்கு வழிவகுத்தன. அந்த உடன்படிக்கை ஜெனீவாவின் சுதந்திரத்தை மறைமுகமாக அங்கீகரித்தது.

சாக்லேட் பானையை ஏன் உடைக்கிறார்கள்?

ஜெனீவாவில் பரவலாகச் சொல்லப்படும் கதையின்படி, Mère Royaume என்று அழைக்கப்பட்ட Catherine Cheynel, தாக்குதல் நடத்திய வீரர் ஒருவர் மீது சூப் பானையை வீசியதாகக் கூறப்படுகிறது. அந்தக் கதையை நினைவுகூரும் வகையில், இன்று பாதாம் இனிப்பால் செய்யப்பட்ட சிறிய காய்கறிகளை நிரப்பிய சாக்லேட் பானை (marmite) தயாரிக்கப்படுகிறது. குடும்பத்தினரும் நண்பர்களும் கூடும்போது, அங்குள்ள மிக இளையவரும் மிக மூத்தவரும் சேர்ந்து பானையை உடைத்து அனைவருடனும் பகிர்ந்துகொள்வது வழக்கம்.

டிசம்பர் 11-12 என்ற திகதி எங்கிருந்து வந்தது?

அந்தக் காலத்தில் ஜெனீவா பயன்படுத்திய பழைய நாட்காட்டியின்படி தாக்குதல் டிசம்பர் 11-12 இரவில் நடந்தது. இன்றைய கிரிகோரியன் நாட்காட்டிப்படி அது டிசம்பர் 21-22 இரவுக்குச் சமம். விழா மரபுப்படி டிசம்பர் 12ஐ ஒட்டியே நடத்தப்படுகிறது. Escalade என்ற பெயர், சவோய் படையினர் ஏணிகளைப் பயன்படுத்தி நகர மதிலை ஏறியதைக் குறிக்கிறது.

2026 விழா ஜெனீவாவின் பழைய நகரில் டிசம்பர் 11 முதல் 13 வரை நடைபெறும். சனிக்கிழமை இரவு 7.45 மணிக்கு பொதுமக்கள் பங்கேற்கும் விளக்கு ஊர்வலம் Rue de l'Évêché 1 இலிருந்து புறப்படும். ஞாயிற்றுக்கிழமை மாலை 5 மணிக்கு மாபெரும் வரலாற்றுப் பேரணி Parc des Bastions இலிருந்து புறப்படும்.

சுவிஸ் மத்திய அரசுத் தேர்தல்:

தோமஸ் ஏஷி, மைக்கேல் கிராபரை முன்னிறுத்தும் SVP



சுவிஸ் மத்திய அரசிலிருந்து கி பார்மலன் (Guy Parmelin) விலகுவதால் காலியாகும் இடத்துக்கு, சுவிஸ் மக்கள் கட்சியின் (SVP) நாடாளுமன்றக் குழு தோமஸ் ஏஷி (Thomas Aeschi) மற்றும் மைக்கேல் கிராபர் (Michael Graber) ஆகிய இருவரைப் பரிந்துரைத்துள்ளது. காலியாகும் இடத்துக்கான தேர்தல் டிசம்பர் 9ஆம் திகதி மத்திய நாடாளுமன்றத்தில் நடைபெறவுள்ளது.

எட்டுப் பேர் போட்டியிட்ட கட்சியின் இரகசிய வாக்கெடுப்பில், இரு வேட்பாளர்களையும் தெரிவுசெய்ய மொத்தம் 13 சுற்றுகள் தேவைப்பட்டன. Zug கன்டோனைச் சேர்ந்த நாடாளுமன்றக் குழுத் தலைவர் ஏஷி, ஆறு சுற்றுகளுக்குப் பின்னர் 37 வாக்குகளுடன் முதலாவது இடத்தைப் பெற்றார். மேல் Valais பகுதியைச் சேர்ந்த கிராபர், ஏழு சுற்றுகளுக்குப் பின்னர் 42 வாக்குகளுடன் இரண்டாவது இடத்துக்குத் தெரிவானார்.

மொழிப் பிரதிநிதித்துவம், பாலினச் சமநிலை குறித்து விமர்சனம்

மத்திய அரசு எதிர்கொள்ளவுள்ள சவால்களைக் கருத்திற்கொண்டு, கட்சியின் கொள்கைகளைப் பிரதிநிதித்துவப்படுத்தும் இருவரைத் தெரிவுசெய்ததாக SVP நாடாளுமன்றக் குழுவின் பிரதித் தலைவர் பிரான்ஸ் க்ரூட்டர் (Franz Grüter) தெரிவித்தார். ஜெனீவாவைச் சேர்ந்த தேசிய சபை உறுப்பினரும் SVP துணைத் தலைவருமான செலின் அமோத்ரூ (Céline Amaudruz), டிசினோவைச் சேர்ந்த மாநிலங்களவை உறுப்பினரும் முன்னாள் SVP தலைவருமான மார்கோ கியேசா (Marco Chiesa) ஆகியோருக்கு வேட்பாளர் பட்டியலில் இடம் கிடைக்கவில்லை. இந்தத் தெரிவால், பார்மலன் வகித்த இடத்தைப் பிரெஞ்சு மொழிப் பேசும் சுவிஸ் பகுதி இழக்கக்கூடும்.

இருவரின் அரசியல் நிலைப்பாடுகளைக் காரணமாகக் குறிப்பிட்ட பசுமைக் கட்சி, அவர்களுடன் நேர்காணல் நடத்தப்போவதில்லை என அறிவித்துள்ளது. அமோத்ரூவைப் பரிந்துரைக்காத முடிவை Alliance F பெண்கள் அமைப்பு விமர்சித்துள்ளது. அதேவேளை, இரு வேட்பாளர்களையும் சந்தித்துப் பேசவுள்ளதாக அந்த அமைப்பு தெரிவித்துள்ளது.

பொருளாதாரம், கல்வி மற்றும் ஆராய்ச்சித் துறைகளுக்குப் பொறுப்பான பார்மலன், ஆண்டு இறுதியில் பதவி விலகுவதாக ஒக்டோபர் தொடக்கத்தில் அறிவித்திருந்தார்


THIS IS TAMIL
தமிழர் பெருமையை அணியுங்கள்!
வரலாறு • பண்பாடு • அடையாளம்
கீழடி | சங்கம் | அரிக்கமேடு | யாழ்ப்பாணம்
தமிழர் கதைகளைச் சொல்லும்
T-Shirts & Hoodies
AVVAIYAR
WORDS OUTLIVE EMPIRE
AMMA
OUR FIRST HOME.
JAFFNA
KNOWLEDGE. MEMORY. IDENTITY.
இலங்கையில் நம்மவர்களின்
வாழ்வாதாரத்தை வலுப்படுத்தி,
வாழ்க்கைத்தரத்தை உயர்த்தும் ஓர் முயற்சி.
thisistamil.co
thisistamil.co/en/collections/tamil-history
உலகளாவிய விநியோகம்
தொகுப்பைப் பார்வையிடுங்கள் ›



சுவிஸ் உணவகங்களில்

கைத்தொலைபேசி இல்லாத உணவு மேசை?

ஆதரவும் எதிர்ப்பும்

உணவகத்துக்குச் சென்றால் கைத்தொலை பேசியை மேசையில் வைப்பீர்களா, பையில் வைத்திருப்பீர்களா? இத்தாலியின் சார்டினியா தீவில் 15 உணவகங்கள், நவம்பர் மாதம் முழுவதும் கைத்தொலைபேசிகளையும் பிற திரைச் சாதனங்களையும் பயன்படுத்தாத நடைமுறையைச் சோதித்து வருகின்றன. இதனால் வாடிக்கையாளர்கள் ஒருவருடன் ஒருவர் அதிகம் உரையாடுகிறார்களா என்பதை அறியவே இந்த முயற்சி.

சுவிட்சர்லாந்திலும் சில உணவகங்களுக்கு இத்தகைய நடைமுறை பொருத்தமாக இருக்கும் என GastroBern தலைவர் தோபியாஸ் புர்கால்டர் (Tobias Burkhalter) கூறுகிறார். உணவு மேசையில் கைத்தொலைபேசிப் பயன்பாடு உரையாடலை அடிக்கடி குறுக்கிடுவதாக அவர் சுட்டிக்காட்டுகிறார். உணவையும் உடன் இருப்பவர்களின் நட்பையும் அனுபவிக்க விரும்பும் வாடிக்கையாளர்களிடம் இத்தகைய முயற்சிக்கு வரவேற்புக் கிடைக்கலாம் என தேசிய உணவகத் துறைச் சங்கமான GastroSuisse கருதுகிறது.

உணவகமே முடிவு செய்யலாமா?

உணவுக்கு வந்தவர்கள் கைத்தொலைபேசியைப் பையில் வைத்திருப்பது நல்லது என Hotellerie Gastronomie Zeitung இதழின் ஆசிரியர் டானியேலா ஓகர்லி கூறுகிறார். அதே இதழின் பதிப்பகத் தலைவர் யோர்க் ருப்பெல்ட் கடுமையான தடையை எதிர்க்கிறார். உணவுப் பட்டியலை மொழிபெயர்த்துப் படிக்கவும் கைத்தொலைபேசி உதவுவதை அவர் சுட்டிக்காட்டுகிறார்.

சுவிட்சர்லாந்தில் இது தற்போது உணவகத் துறைக்குள் நடைபெறும் விவாதம். ஒவ்வொரு உணவகமும் தனது வாடிக்கையாளர்களின் தேவைக்கேற்ப முடிவு செய்யலாம் என்பது GastroSuisse இன் நிலைப்பாடு. இத்தகைய கட்டுப்பாடு வாடிக்கையாளர்களின் நடத்தையை எவ்வாறு மாற்றும் என்பது குறித்த நேரடி ஆய்வுகள் இன்னும் குறைவாகவே உள்ளன என Nau.ch தெரிவிக்கிறது.

பனிச்சறுக்கு சுவிஸ் விளையாட்டு என்ற பதில் நிராகரிப்பு: குடியுரிமை விண்ணப்பத்தை மீளாய்வு செய்ய ஆர்காவ் உத்தரவு

சுவிஸ் பரபரப்பு: ஒரு பதிலால் நிராகரிக்கப்பட்ட குடியுரிமை!



ஆர்காவ் (Aargau) கன்டோனின் நொயென்ஹோஃப் (Neuenhof) நகராட்சியில், துருக்கியைச் சேர்ந்த பெண்ணொருவரின் சுவிஸ் குடியுரிமை விண்ணப்பம் நிராகரிக்கப்பட்டது. அவர் தாக்கல் செய்த மேல்முறையீட்டை ஆராய்ந்த கன்டோன் அரசு, நகராட்சி தனது முடிவை மீளாய்வு செய்ய வேண்டும் என உத்தரவிட்டுள்ளது.

கன்டோன் நடத்திய எழுத்துத் தேர்வில் அவர் சித்தியடைந்திருந்தார். எனினும், குடியுரிமை நேர்முகத் தேர்வில் அவர் அளித்த பல பதில்களை நகராட்சி ஏற்கவில்லை. 'சுவிட்சர்லாந்தின் வழக்கமான விளையாட்டு ஒன்றைக் குறிப்பிடுங்கள்' என்ற கேள்விக்கு அவர் 'பனிச்சறுக்கு' எனப் பதிலளித்தார்.

ஆஸ்திரியாவிலும் பனிச்சறுக்கு விளையாடப்படுவதாகக் கூறி அந்தப் பதிலைத் தேர்வாளர்கள் ஏற்கவில்லை. அவர்கள் எதிர்பார்த்த பதில் சுவிஸின் பாரம்பரிய மல்யுத்தமான Schwingen என 20 Minuten தெரிவித்துள்ளது.

மூன்று தூண்களைக் கொண்ட சுவிஸ் ஓய்வூதிய முறை, ஆர்காவ் கோட்டைகள் மற்றும் பாடசாலைக் கல்வி அமைப்பு குறித்த பதில்களும் நிராகரிப்பில் கணக்கில் கொள்ளப்பட்டன. நேர்முகத் தேர்வு நடத்தப்பட்ட விதத்தைக் கன்டோன் அரசு விமர்சித்ததுடன், அவரது வசிப்புச் சூழல் மற்றும் ஜேர்மன் மொழித் திறன் குறித்து நகராட்சி முன்வைத்த காரணங்களையும் கேள்விக்குட்படுத்தியதாக Aargauer Zeitung செய்தி வெளியிட்டுள்ளது.

ஒவ்வொரு விண்ணப்பமும் தனித்தனியாக ஆராயப்படுவதாக நகராட்சித் தலைவர் தோபியாஸ் பவும்கார்ட்னர் (Tobias Baumgartner) தெரிவித்தார். கன்டோன் அரசின் உத்தரவை நகராட்சி ஏற்றுக்கொண்டுள்ளது.

2027 ஐரோப்பிய கிறிஸ்துமஸ் தலைநகராக பாசல் தெரிவு



சுவிட்சர்லாந்தின் பாசல் (Basel) நகரம், 2027ஆம் ஆண்டுக்கான 'ஐரோப்பிய கிறிஸ்துமஸ் தலைநகர்' (European Capital of Christmas) பட்டத்தைப் பெற்றுள்ளது. 150,000க்கும் மேற்பட்ட மக்கள்தொகை கொண்ட நகரங்களுக்கான பிரிவில், Christmas Cities Network அமைப்பின் சர்வதேச நடுவர் குழு பாசலைத் தெரிவுசெய்துள்ளது. பார்சிலோனாவைத் தொடர்ந்து பாசல் இந்தப் பட்டத்தை ஏற்கிறது.

சுமார் 150 விற்பனைக் கூடங்களைக் கொண்ட பாசல் கிறிஸ்துமஸ் சந்தைக்கு ஆண்டுதோறும் 10 இலட்சத்துக்கும் மேற்பட்டோர் வருகை தருகின்றனர். சந்தையுடன், Harley Niggi-Näggi மோட்டார் சைக்கிள் அணிவகுப்பு, YMCA இளையோர் அமைப்பின் கிறிஸ்துமஸ் விருந்துகள் போன்ற சமூக முயற்சிகளையும் நடுவர் குழு பாராட்டியுள்ளது.

இந்த ஆண்டே பாசல் கிறிஸ்துமஸ் சந்தைக்குச் செல்லலாம்

2026ஆம் ஆண்டுக்கான பாசல் கிறிஸ்துமஸ் சந்தை நவம்பர் 26 முதல் டிசம்பர் 23 வரை, நகரின் Barfüsserplatz மற்றும் Münsterplatz சதுக்கங்களில் நடைபெறவுள்ளது.

2027ஆம் ஆண்டுக்கான ஏனைய பிரிவுகளில், ருமேனியாவின் Baia Mare 'ஐரோப்பிய கிறிஸ்துமஸ் நகரம்' எனவும், குரோஷியாவின் Omiš 'ஐரோப்பிய கிறிஸ்துமஸ் கிராமம்' எனவும் தெரிவுசெய்யப்பட்டுள்ளன.

சுவிஸ் e-ID அறிமுகத்தை கையெழுத்துச் சேகரிப்பு பாதிக்காது

சுவிட்சர்லாந்தின் மின்னணு அடையாள அட்டையான e-ID பயன்பாட்டை விருப்பத் தேர்வாகப் பாதுகாக்கக் கோரும் «Digital ja, aber frei!» மக்கள் முன்முயற்சிக்கான கையெழுத்துச் சேகரிப்பு, e-ID அறிமுகத் தேதியைப் பாதிக்காது என்று சுவிஸ் மத்திய அரசின் swiyu தளம் அறிவித்துள்ளது.

e-ID அறிமுகத்துக்குத் தேவையான மாற்றப் பணிகள் பெரும்பாலும் நிறைவடைந்த பின்னர், அது எப்போது பொதுமக்களுக்குக் கிடைக்கும் என்பது அறிவிக்கப்படும். இதற்கிடையில், e-ID உட்பட மின்னணுச் சான்றுகளை வழங்கவும் சரிபார்க்கவும் பயன்படும் swiyu உள்கட்டமைப்பு, 2027ஆம் ஆண்டின் முதல் ஆறு மாதங்களுக்குள் தனியாகச் செயல்படத் தொடங்கும் என எதிர்பார்க்கப்படுகிறது.

மின்னணு அடையாளத்தைப் பயன்படுத்துவதில் மக்களின் தேர்வுச் சுதந்திரத்தைப் பாதுகாப்பதும், டிஜிட்டல் கட்டுப்பாடு மற்றும் கண்காணிப்பைத் தடுப்பதும் இந்த மக்கள் முன்முயற்சியின் நோக்கமாகும்.

Black Friday வேண்டாம் என 67% பேர் கருத்து: போலி இணையக் கடைகள் குறித்து சுவிஸ் எச்சரிக்கை



நவம்பர் 27 வெள்ளிக்கிழமை நடைபெறும் Black Friday தள்ளுபடி விற்பனைக்கு முன்னதாக நடத்தப்பட்ட கருத்துக்கணிப்பில், பங்கேற்றவர்களில் 67% பேர் இந்த விற்பனை நாளை நிறுத்த வேண்டும் எனத் தெரிவித்துள்ளனர். 21% பேர் அதைத் தொடர ஆதரவளித்துள்ளனர். black-fridaydeals.ch சார்பில் Demoscope நடத்திய இந்தக் கருத்துக்கணிப்பில், ஜேர்மன் மற்றும் பிரெஞ்சு மொழிப் பகுதிகளைச் சேர்ந்த 1,013 பேர் பங்கேற்றனர்.

ஜேர்மன் மொழிப் பகுதியில் எதிர்ப்பு 2020இல் 51% இலிருந்து 2026இல் 69% ஆகவும், பிரெஞ்சு மொழிப் பகுதியில் 44% இலிருந்து 60% ஆகவும் உயர்ந்துள்ளது. 2020இல் கேள்வி சற்றே வேறுபட்ட முறையில் கேட்கப்பட்டது. இந்த ஆண்டு பங்கேற்றவர்களில் பத்தில் மூவருக்கும் சற்றுக் குறைவானோர் Black Friday அன்று பொருட்களை வாங்கத் திட்டமிட்டுள்ளனர். 15-34 வயதினரிடையே கொள்வனவு ஆர்வம் அதிகமாக இருந்தது.

தள்ளுபடி விளம்பரங்களில் மோசடிகளை எப்படித் தவிர்ப்பது?

Black Fridayக்கு முன்னதாக இணைய மோசடி முயற்சிகள் அதிகரித்துள்ளதாக சுவிஸ் மத்திய இணையப் பாதுகாப்பு அலுவலகம் (BACS) எச்சரித்துள்ளது. பிரபல விற்பனையாளர்களின் இணையத்தளங்களைப் போலவே தோன்றும் போலிக் கடைகள், செயற்கை நுண்ணறிவால் உருவாக்கப்பட்ட பொருள் படங்கள், போலி வாடிக்கையாளர் மதிப்புரைகள், பார்சல் விநியோக நிறுவனம் அனுப்பியது போல் தோன்றும் குறுஞ்செய்திகள் ஆகியவற்றை மோசடிக்காரர்கள் பயன்படுத்துகின்றனர்.

வாங்குமுன் இணைய முகவரியைச் சரிபாருங்கள். பார்சல் கட்டணம் செலுத்துமாறு குறுஞ்செய்தி வந்தால், அதிலுள்ள இணைப்பைத் திறப்பதைத் தவிர்த்து, விநியோக நிறுவனத்தின் அதிகாரப்பூர்வ இணையத்தளம் அல்லது செயலி வழியாகப் பார்சலின் நிலையைச் சரிபாருங்கள்.

13 மூலிகைகள், ஒரு சுவிஸ் மிட்டாய் ரிக்கோலா பிறந்த கதை



சுவிட்சர்லாந்தின் Basel-Landschaft கன்டோனில் உள்ள Laufen நகரில், எமில் ரிக்டெரிக் (Emil Richterich) 1930ஆம் ஆண்டு ஒரு சிறிய மிட்டாய் நிறுவனத்தைத் தொடங்கினார். அதன் பெயரான Richterich & Co., Laufen என்பதிலிருந்தே Ri-co-la உருவானது. பத்து ஆண்டுகளுக்குப் பிறகு, 1940இல் அவர் உருவாக்கிய 13 மூலிகைகள் கொண்ட கலவை, ரிக்கோலாவின் அடையாளமாக மாறிய கனசதுர வடிவ மிட்டாய்க்கு அடிப்படையாக அமைந்தது. www.ricola.com

1962ஆம் ஆண்டு ஜேர்மனி மற்றும் இத்தாலிக்கு ஏற்றுமதியைத் தொடங்கிய ரிக்கோலா, முதல் ஆண்டிலேயே 10 இலட்சம் மூலிகை மிட்டாய்கள் விற்பனையானதாகத் தெரிவிக்கிறது. பின்னர் ஜப்பான், ஹொங்கொங், சிங்கப்பூர், அமெரிக்கா ஆகிய சந்தைகளுக்கும் விற்பனை விரிவடைந்தது. 1993இல் சுவிட்சர்லாந்திலும் ஜேர்மனியிலும் ஒளிபரப்பான தொலைக்காட்சி விளம்பரங்களில், ஆல்ப்ஸ் மலைப்பகுதியின் யோடல் பாடும் பாணியில் «ரீஈஈக்கோலா!» என்ற குரல் முதன்முறையாக ஒலித்தது. www.ricola.com

விற்பனை வெளிநாடுகளுக்கு விரிந்தபோதும், மூலிகைகளைப் பயிரிட சுவிஸ் மலைப்பகுதி விவசாயிகளுடன் 1979ஆம் ஆண்டு ரிக்கோலா இணைந்தது. 2014இல், நிறுவனம் பிறந்த Laufen நகரிலேயே புதிய மூலிகை மையம் அமைக்கப்பட்டது. அந்தக் கட்டடத்துக்கான களிமண்ணும் சரளைக்கல்லும் Laufen பள்ளத்தாக்கிலிருந்தே பெறப்பட்டன.

citymove MOBILITY

சாவியின்றி, செயலி வழியாக

Franchise Partner

உங்கள் சொந்த கார் வாடகைத் தொழிலைத் தொடங்குங்கள்!

Citymove Mobility உடன் இணைந்து

ஒரு காருடன் தொடங்கலாம்



முதல் 10 Franchise Partners

சிறப்பு நிபந்தனைகள்

உங்களுக்குக் கிடைக்கும் வசதிகள்

- **24 மணி நேர வாடகை**
  முழுமையாக இணையவழியில்
- **சாவியின்றித் காரைத் திறக்கலாம்**
  கையடக்கத் தொலைபேசி செயலி மூலம்
- **தானியங்கி முன்பதிவு**
  கட்டணமும் தானாகச் செயலாக்கப்படும்
- **ஒரே தளத்தில் நிர்வாகம்**
  வாகனங்கள் மற்றும் வாடிக்கையாளர்கள்
- **தொழில்நுட்ப உதவி**
  நவீன இணையத் தளத்துடன்

கட்டணங்களும் நிபந்தனைகளும்

CHF 0
சேர்க்கைக் கட்டணம்

CHF 520
ஒரு வாகனத்துக்கு ஒருமுறை சாதனத்துக்கும் பொருத்துநலுக்கும்

CHF 25
செயலில் உள்ள வாகனம் ஒன்றுக்கு மாதம்

80% / 20%
வருவாய்ப் பங்கு
உங்களுக்கு 80%, நிறுவனத்துக்கு 20%

CHF 250
மாதாந்தக் குறைந்தபட்சக் கூட்டாண்மைக் கட்டணம்

5 வாகனங்கள் முதல் பிரதேசப் பாதுகாப்பு
செயலில் உள்ள வாகனங்கள், 5 கி.மீ. சுற்றளவு

இன்றே கூட்டாளராக இணையுங்கள்!

079 198 30 18

www.citymove-mobility.ch

குறியீட்டை ஸ்கேன் செய்யுங்கள்

அனைத்துக் கட்டணங்களும் சுவிஸ் பிராங்குகளில். பொருந்தும் பெறுமதி சேர் வரி சேர்க்கப்படவில்லை.
கூட்டாண்மை ஒப்பந்த நிபந்தனைகள் பொருந்தும்.

சூரிச் பொருளாதாரப் பிராந்தியத்தில்

384 சர்வதேச நிறுவனங்கள்

1,417 புதிய வேலைவாய்ப்புகள்



சூரிச்சையும் அதைச் சுற்றியுள்ள பகுதிகளையும் உள்ளடக்கிய Greater Zurich Area (GZA) பொருளாதாரப் பிராந்தியத்தில், 2022 முதல் 2025 வரை 384 சர்வதேச நிறுவனங்கள் தங்கள் செயல்பாடுகளைத் தொடங்கின. இந்நிறுவனங்கள் 2025 இறுதிவரை மொத்தம் 1,417 வேலைவாய்ப்புகளை உருவாக்கியதாக, EY ஆய்வை மேற்கோள்காட்டி GZA தெரிவித்துள்ளது.

2018 முதல் 2021 வரையான முந்தைய காலப்பகுதியில், புதிதாக வந்த 445 நிறுவனங்கள் 2,014 வேலைவாய்ப்புகளை உருவாக்கியிருந்தன. அண்மைய கணக்கில் நிறுவனங்கள் மற்றும் வேலைவாய்ப்புகள் இரண்டின் எண்ணிக்கையும் குறைந்துள்ளது. எனினும், ஆய்வின் கணக்கீட்டு அனுமானங்கள் மாறியுள்ளதால், இரு காலப்பகுதிகளையும் நேரடியாக ஒப்பிடுவதில் வரம்புகள் இருப்பதாக GZA குறிப்பிட்டுள்ளது.

புதிதாக வந்த நிறுவனங்களில் பெரும்பாலானவை பிளாக்செயின், உயிரித் தொழில்நுட்பம், மருந்துத் துறை மற்றும் செயற்கை நுண்ணறிவு ஆகிய துறைகளைச் சேர்ந்தவை. பிராந்தியத்தில் செயல்பாடுகளைத் தொடங்கியதிலிருந்து ஐந்து ஆண்டுகளுக்குள், தங்களின் மொத்த வேலைவாய்ப்பு எண்ணிக்கையை 5,311 ஆக உயர்த்த இந்நிறுவனங்கள் திட்டமிட்டுள்ளன.

ஆங்கிலத் திறன் தரவரிசையில் சுவிட்சர்லாந்து 27ஆவது இடம்

2026ஆம் ஆண்டுக்கான EF English Proficiency Index தரவரிசையில் சுவிட்சர்லாந்து 557 புள்ளிகளுடன் உலகளவில் 27ஆவது இடத்தைப் பெற்றுள்ளது. ஆஸ்திரியா இரண்டாம் இடத்திலும் ஜெர்மனி நான்காம் இடத்திலும் உள்ளன.

இத்தாலி 31ஆவது இடத்திலும் பிரான்ஸ் 36ஆவது இடத்திலும் உள்ளன. 2025இல் இணையவழி ஆங்கிலத் தேர்வில் பங்கேற்ற 117 நாடுகள் மற்றும் பிராந்தியங்களைச் சேர்ந்த சுமார் 23 இலட்சம் வயது வந்தோரின் முடிவுகளை அடிப்படையாகக் கொண்டு இந்தத் தரவரிசை தயாரிக்கப்பட்டது.

KAMAL KREDIT

KAMAL KREDIT &
HYPOTHEK IMMOBILIEN

உங்கள் கனவுகளுக்கு வழிகாட்டும் நிதிச் சேவைகள்

வங்கிக்கடன்

வங்கிக்கடன் பெறுவதில் உள்ள நடைகளைச் சரிசெய்து, கடன் பெற உதவுகிறோம்.

வீட்டுக்கடன் (Hypothek)

நீங்கள் விரும்பிய இடத்தில் வீடு, காணி வாங்குவதற்குத் தேவையான உதவிகளை வழங்குகிறோம்.

ஆயுள் காப்புறுதி
Lebensversicherung

உங்கள் குடும்பத்தின் எதிர்காலத்திற்கான ஆயுள் காப்புறுதிச் சேவைகள்.

இன்றே தொடர்புகொள்ளுங்கள்!

043 333 5971 | 079 650 2615

swisssenthu@hotmail.com | info@kamalkredit.ch

Zuercherstrasse 47b, 8426 Lufingen Switzerland

www.kamalkredit.ch



டிசம்பர் 13 முதல் SBB நேர அட்டவணை மாற்றம்:

வெனிஸுக்கு கூடுதல் நேரடி ரயில்

சுவிட்சர்லாந்தின் 2027 ரயில் நேர அட்டவணை 2026 டிசம்பர் 13 ஞாயிற்றுக்கிழமை முதல் நடைமுறைக்கு வருகிறது. சூரிச்-வெனிஸ் நேரடிச் சேவைகள் அதிகரிக்கின்றன. அதேவேளை, லுசேர்ன்-கொன்ஸ்டான்ஸ் பயணங்களில் வாரநாட்களில் பெரும்பாலான சேவைகளுக்கு Zürich HBயில் ரயில் மாற வேண்டியிருக்கும். கீழுள்ள சேவை விவரங்கள் SBB வெளியிட்ட வரைவையும், பின்னர் வெளியான வழித்தட அறிவிப்புகளையும் அடிப்படையாகக் கொண்டவை.

இத்தாலிக்கான நேரடிச் சேவைகளில் மாற்றம்

சூரிச்-வெனிஸ் இடையே ஒவ்வொரு திசையிலும் நாளுக்கு ஒரு நேரடி ரயிலுக்குப் பதிலாக இரண்டு இயக்கத் திட்டமிடப்பட்டுள்ளது. சூரிச்சிலிருந்து ஜெனோவா வழியாக La Spezia செல்லும் ரயில் ஆண்டு முழுவதும் தினசரி இயங்கும். Livorno வரையிலான பருவகால வார இறுதி நீட்டிப்பு நிறுத்தப்படும். தற்போது ஃபுளோரன்ஸ் வரை செல்லும் ரயில் வழக்கமாக Bologna வரை இயக்கப்படும். கோடைக்காலத்தில் அது அட்ரியாட்டிக் கடற்கரை நகரமான Rimini வரை நீட்டிக்கப்படும். Basel-Luzern-Milano சேவை செல்லும் திசையில் Lugano உடன் முடிவடையும். திரும்பும் திசையில் Milano-Basel நேரடிச் சேவை Luzern வழியாகத் தொடரும்.

பாரிஸ், லியோன், ஸ்டுட்கார்ட் மற்றும் ஆம்ஸ்டர்டாம்

2027 ஏப்ரல் 5 முதல், Lausanne-Genève-Paris வழித்தடத்தில் ஒவ்வொரு திசையிலும் நாளுக்கு மூன்று TGV சேவைகள் மீண்டும் இயக்கத் திட்டமிடப்பட்டுள்ளது. ஏப்ரலில் அறிமுகமாகும் Genève-Lyon TER சேவை, தற்போதைய பயண நேரத்தைவிடச் சுமார் 10 நிமிடங்கள் குறைவாக எடுக்கும் என SBB தெரிவிக்கிறது. Zürich-Stuttgart வழித்தடத்தின் ஜெர்மன் பகுதியில் தாமதத்தைக் குறைக்க அட்டவணையில் கூடுதல் அவகாசம் சேர்க்கப்படுகிறது. Zürich-Amsterdam இரவுச் சேவையில் புதிய தலைமுறை Nightjet ரயிலை அறிமுகப்படுத்தவும் திட்டமிடப்பட்டுள்ளது.

சூரிச் மற்றும் உள்நாட்டுப் பயணிகளுக்கான மாற்றங்கள்



IR75 சேவையில் Luzern-Zürich HB இடையே வாரநாட்களில் கூடுதல் இருக்கைகள் கிடைக்கும். Konstanz வரை வாரநாட்களில் ஒவ்வொரு திசையிலும் இரண்டு நேரடிச் சேவைகள் தொடரும். வார இறுதியில் வழக்கம்போல் ரயில் மாறாமல் பயணிக்கலாம். Zürich HB-Schaffhausen RE48 வழித்தடத்தில் புதிய இரட்டைத் தள ரயில்கள் அறிமுகமாகும். Zürich HBயிலிருந்து 06:49க்கு புறப்படும் கூடுதல் IC ரயிலை Bern Europaplatz வரை நீட்டித்து, 08:00க்கு அங்கு சென்றடையும் வகையில் சோதனைச் சேவை திட்டமிடப்பட்டுள்ளது. Bern-Brig வழித்தடத்தில் சில சனிக்கிழமைச் சேவைகள் Frutigen நிலையத்திலும் நிற்கும்.

Pfäffikon SZ நிலையத்தை அடையும் S8, அங்கிருந்து S5 ஆக Rapperswil நோக்கித் தொடரும். இதனால் சூரிச் ஏரியின் இடதுகரைப் பகுதிகளிலிருந்து Rapperswil மற்றும் Glatttal நோக்கி ரயில் மாறாமல் செல்லலாம். S25 ரயில்கள் Niederurnen, Oberurnen ஆகிய நிலையங்களில் இரு திசைகளிலும் நிற்கும். S26 வழித்தடத்தில் Winterthur-Bauma-Rüti ZH இடையே புதிய ரயில்கள் திட்டமிடப்பட்டுள்ளன. Weinfelden-St. Gallen-Bregenz இடையே மணிக்கு ஒரு நேரடிச் சேவையை Thurbo அறிவித்துள்ளது.

இரவுச் சேவைகளும் கட்டுமானப் பணிகளும்

வார இறுதி இரவுகளில் Zürich-Chur சேவையை விரிவுபடுத்தவும், Interlaken Ost இலிருந்து Bern செல்லும் கடைசி IC61 ரயிலை நள்ளிரவு 00:01க்கு புறப்படச் செய்யவும் திட்டமிடப்பட்டுள்ளது. Zürich-Chur இரவுச் சேவையின் நேரமும் இயக்க நாட்களும் மே மாத வரைவுக்குப் பிந்தைய அறிவிப்பில் வேறுபடுவதால், குறிப்பிட்ட பயணத் தேதியை உள்ளிட்டுச் சரிபார்க்கவும். 2027இல் சுவிட்சர்லாந்திலும் அண்டை நாடுகளிலும் நடைபெறும் ரயில் பாதைப் பணிகளால் சில சேவைகள் தற்காலிகமாக மாறலாம்.





OSZE தலைமைப் பதவிக்கு ஆறு நாடுகள் விருப்பம்

மூன்றாண்டுத் திட்டத்தை முன்வைத்த சுவிட்சர்லாந்து

ஐரோப்பிய பாதுகாப்பு மற்றும் ஒத்துழைப்பு அமைப்பின் (OSZE) தலைமைப் பொறுப்பை 2027 முதல் 2029 வரை எந்தெந்த நாடுகள் ஏற்கும் என்பதை ஒரே தொகுப்பாகத் தீர்மானிக்க சுவிட்சர்லாந்து முன்மொழிந்துள்ளது. வியன்னாவில் நடைபெற்ற சிறப்புக் கூட்டத்தில், அமைப்பின் தற்போதைய தலைவரும் சுவிஸ் மத்திய அரசவை உறுப்பினருமான இக்னாசியோ காசிஸ் (Ignazio Cassis) இந்தத் திட்டத்தை முன்வைத்தார்.

அமைப்பில் பங்கேற்கும் 57 நாடுகளில் பெரும்பான்மையானவை இந்த முன்மொழிவை ஆதரிப்பதாக சுவிஸ் மத்திய வெளியுறவுத் துறை (EDA) தெரிவித்துள்ளது. அடுத்த மூன்று ஆண்டுகளுக்கான தலைமைப் பொறுப்புகளை முன்கூட்டியே திட்டமிடவும், வெவ்வேறு பிராந்தியங்களுக்கு இடையே சமநிலையைப் பேணவும் இந்த முறை உதவும் எனத் துறை குறிப்பிட்டுள்ளது.

ஆர்மீனியா, அசர்பைஜான், நோர்வே, ஆஸ்திரியா ஆகிய நாடுகள் எதிர்வரும் ஆண்டுகளில் தலைமைப் பொறுப்பை ஏற்க விருப்பம் தெரிவித்துள்ளன. சைப்ரஸ் மற்றும் ஜோர்ஜியா ஏற்கெனவே முன்வைத்திருந்த தங்கள் வேட்பு மனுக்களைமீண்டும்உறுதிப்படுத்தியுள்ளன.

RIPOMA PROPERTY DEVELOPERS (PVT) LTD

Ripoma Residencies

நுகேகொடவில்
உங்கள் புதிய வீடு



3 படுக்கையறை
அடுக்குமாடி வீடுகள்

5/2 Girton School Road /
Anula Vidyalaya Road, Nugegoda



வரவேற்பு மற்றும் உணவருந்தும் பகுதி



மேல்தள நீச்சல் குளம்

மேல்தள ஜிம் • 24 மணி நேரப் பாதுகாப்பு • மின்வாகன சார்ஜிங்

படங்கள் திட்டத்தின் வடிவமைப்புக் காட்சிகள்.

விலை மற்றும் கிடைக்கும் வீடுகள் பற்றி அறிய

சுவிட்சர்லாந்து WhatsApp
+41 79 109 2020

இலங்கை WhatsApp
+94 74 252 2230

சுதாகரன் / இரு இலக்கங்களுக்கும் அழைக்கலாம் | www.ripomapd.lk

சுவிஸில் சுகாதாரச் செலவு 2028 இல் 114.5 பில்லியன் பிராங்கை எட்டும் என KOF கணிப்பு



சுவிட்சர்லாந்தின் மொத்த சுகாதாரச் செலவு, 2024இல் பதிவான 97.2 பில்லியன் பிராங்கிலிருந்து 2028இல் 114.5 பில்லியன் பிராங்காக உயரும் என்று ETH Zürich பல்கலைக்கழகத்தின் பொருளாதார ஆய்வு நிறுவனம் (KOF) கணித்துள்ளது. நான்கு ஆண்டுகளில் இது 17.3 பில்லியன் பிராங் அதிகரிப்பாகும்.

2025இல் 4.6% ஆக இருந்த வருடாந்தச் செலவு வளர்ச்சி விகிதம், 2028இல் 3.9% ஆகக் குறையும் என்று KOF எதிர்பார்க்கிறது. மருத்துவமனையில் தங்காமல் பெறும் வெளிநோயாளர் சிகிச்சைகளும் நீண்டகாலப் பராமரிப்புமே செலவு உயர்வின் முக்கிய காரணங்களாகக் குறிப்பிடப்பட்டுள்ளன.

மக்கள்தொகையில் முதியோரின் பங்கு அதிகரிப்பதால் பராமரிப்புத் தேவையும் உயர்கிறது. வீடுகளில் பராமரிப்புச் சேவை வழங்கும் Spitex மூலம், குடும்ப உறுப்பினர்கள் வழங்கும் பராமரிப்புக்கு ஊதியம் செலுத்தப்படுவதும் செலவு உயர்வுக்குப் பங்களிப்பதாக KOF தெரிவித்துள்ளது.

2028 முதல் வெளிநோயாளர் மற்றும் உள்நோயாளர் சிகிச்சைகளுக்கு ஒரே நிதியளிப்பு முறை (EFAS) அறிமுகமாகும்போது, மருத்துவக் காப்புறுதி நிறுவனங்கள் ஏற்கும் செலவுச் சுமையின் ஒரு பகுதி கன்டோன்களுக்கு மாறும் என்றும் அறிக்கை குறிப்பிடுகிறது.

Wabern Tram நீட்டிப்புக்கான கட்டுமான அனுமதிக்கு எதிராக முறையீடுகள்

பெர்ன் பிராந்தியத்தில் Kleinwabern வரை டிராம் சேவையை நீட்டிக்கும் திட்டத்துக்கும், Wabern மையப் பகுதியைப் புனரமைக்கும் திட்டத்துக்கும் வழங்கப்பட்ட கட்டுமான அனுமதிக்கு எதிராக சுவிஸ் மத்திய நிர்வாக நீதிமன்றத்தில் முறையீடுகள் தாக்கல் செய்யப்பட்டுள்ளன.

சுவிஸ் மத்திய போக்குவரத்து அலுவலகம் (BAV) இவ்விரு திட்டங்களுக்கும் 2026 ஒக்டோபர் 5ஆம் திகதி கட்டுமான அனுமதியை வழங்கியது. முறையீடுகளை ஆராய்ந்து, நிர்ணயிக்கப்பட்ட காலக்கெடுவுக்குள் நீதிமன்றத்தில் தமது பதிலைச் சமர்ப்பிக்கவுள்ளதாக BERNMOBIL, பெர்ன் கன்டோன், Köniz நகராட்சி மற்றும் பெர்ன் மாநகராட்சி ஆகியவை கூட்டாக அறிவித்துள்ளன.

Seftigenstrasse வீதியில் முன்னெடுக்கப்படும் இவ்விரு திட்டங்களும், அதே வீதியின் Morillon-Sandrain பகுதியை மறுவடிவமைக்கும் மூன்றாவது திட்டத்துடன் நேரடியாகத் தொடர்புடையவை. மூன்றாவது திட்டத்துக்கான கட்டுமான அனுமதி குறித்த முடிவு 2027ஆம் ஆண்டின் முதல் காலாண்டில் எதிர்பார்க்கப்படுகிறது. அந்த முடிவு சட்டப்படி இறுதியானதாகுமா, எப்போது இறுதியானதாகும் என்பது தெளிவானதும் மூன்று திட்டங்களின் கால அட்டவணைகளும் புதுப்பிக்கப்படும்.

உப்புநீரிலிருந்து மின்சாரம்:

சுவிஸ் EPFL ஆய்வாளர்கள்

இரண்டு புதிய முறைகளை உருவாக்கினர்



கடல் அலைகளையும் ஓதங்களையும் போலவே, நீரின் உப்புத்தன்மையையும் ஆவியாதலையும் மின்சாரம் உற்பத்தி செய்யப் பயன்படுத்த முடியும். இதற்காக Lausanne உள்ள சுவிஸ் மத்திய தொழில்நுட்பக் கழகத்தின் (EPFL) இரண்டு ஆய்வுக் குழுக்கள் தனித்தனி முறைகளை உருவாக்கியுள்ளன.

ஒரு முறை, உப்புநீருக்கும் நன்னீருக்கும் இடையிலான உப்புச் செறிவு வேறுபாட்டைப் பயன்படுத்துகிறது. மற்றைய முறை, நீர் ஆவியாகும் செயல்முறையைப் பயன்படுத்தி மின்சாரம் உருவாக்குகிறது. ஆவியாதலை அடிப்படையாகக் கொண்ட முறையை எதிர்காலத்தில் சிறிய அளவீட்டுக் கருவிகளுக்கு மின்சாரம் வழங்கப் பயன்படுத்தலாம் என ஆய்வாளர்கள் கருதுகின்றனர்.

கடல்நீரிலிருந்து உப்பை நீக்கும் நிலையங்களுடன் இந்தத் தொழில்நுட்பத்தை இணைக்கும் வாய்ப்பையும் ஆய்வாளர்கள் சுட்டிக்காட்டியுள்ளனர். அது சாத்தியமானால், ஒரே நிலையத்தில் குடிநீரையும் மின்சாரத்தையும் உற்பத்தி செய்ய முடியும்.

சுவிஸ் இளையோரில் மூன்றில் இருவர் தகவல் தேட செயற்கை நுண்ணறிவைப் பயன்படுத்துகின்றனர்

சுவிட்சர்லாந்தில் தகவல் தேடுவதற்காக உருவாக்கும் செயற்கை நுண்ணறிவுக் கருவிகளைப் (Generative AI) பயன்படுத்தும் இளையோரின் விகிதம் இரண்டு ஆண்டுகளில் ஏறத்தாழ மூன்று மடங்காகியுள்ளது. 2024இல் 22% ஆக இருந்த இந்த விகிதம், 2026இல் மூன்றில் இரண்டு பங்காக உயர்ந்துள்ளதாக புதிய JAMES ஆய்வு தெரிவிக்கிறது. இதே காலத்தில் WhatsApp மற்றும் Instagram பயன்பாடு பெரிதாக மாறவில்லை.

இளையோரின் ஓய்வுநேரச் செயற்பாடுகளில் விளையாட்டு தொடர்ந்து முதலிடத்தில் உள்ளது. குடும்பத்தினருடன் நேரம் செலவிடும் பழக்கமும் 2010 முதல் படிப்படியாக அதிகரித்துள்ளதாக ஆய்வு குறிப்பிடுகிறது.

சூரிச் பயன்பாட்டு அறிவியல் பல்கலைக்கழகமும் (ZHAW) Swisscom நிறுவனமும் இணைந்து நடத்தும் இந்த ஆய்வு, 2010 முதல் இரண்டு ஆண்டுகளுக்கு ஒருமுறை வெளியிடப்படுகிறது. இம்முறை 12 முதல் 19 வயதுக்குட்பட்ட 1,088 பேரிடம் கருத்துக் கேட்கப்பட்டது

சுவிட்சர்லாந்துடன் தொடர்புடைய 131 மாஃபியா வழக்குகள்

லுகானோ ஆய்வு மையம் ஆவணப்படுத்தல்

சுவிட்சர்லாந்துடன் தொடர்புடைய 131 மாஃபியா நீதிமன்ற வழக்குகளை லுகானோவில் உள்ள திச்சினோ ஒழுங்கமைக்கப்பட்ட குற்ற ஆய்வு மையம் இதுவரை பட்டியலிட்டுள்ளது. லுகானோ பல்கலைக்கழகத்தில் ஐந்து ஆண்டுகளாக இயங்கும் இந்த மையத்தின் ஆவணக் காப்பகத்தில், திச்சினோ கன்டோனில் 1970களில் பதிவான வழக்குகளும், சுவிட்சர்லாந்தின் ஏனைய பகுதிகளில் 15 ஆண்டுகளுக்கும் மேலான காலப்பகுதியில் பதிவான வழக்குகளும் உள்ளன.

காகிதத்திலும் மின்னணு வடிவிலும் பராமரிக்கப்படும் இந்த ஆவணங்கள், வெவ்வேறு பல்கலைக்கழகங்களைச் சேர்ந்த சுமார் 30 ஆய்வாளர்களுக்கும் மாணவர்களுக்கும் உதவியுள்ளதாக மையத்தின் தலைவர் பிரான்செஸ்கோ லெபோரி (Francesco Lepori) தெரிவித்தார். மாஃபியா அமைப்புகளின் செயற்பாடுகளை ஆய்வு செய்வதோடு, பாடசாலைகள், பொது நிகழ்வுகள் மற்றும் ஊடகங்கள் மூலமாகவும் மையம் விழிப்புணர்வை ஏற்படுத்துகிறது.

எல்லை தாண்டிய ஒத்துழைப்பு

குற்ற வலையமைப்புகள் மொழி மற்றும் தேசிய எல்லைகளைக் கடந்து செயற்படுவதால், அண்டை நாடுகளுடனான தகவல் பரிமாற்றம் முக்கியம் என லெபோரி வலியுறுத்தினார். மையத்தின் ஐந்தாம் ஆண்டு நிறைவை முன்னிட்டு, பல அண்டை நாடுகளைச் சேர்ந்த நிபுணர்கள் லுகானோவில் சந்தித்தனர். ஜெர்மன் மொழி பேசப்படும் சுவிஸ் பகுதிகளில் மாஃபியா பிரச்சினையின் தீவிரம் இன்னும் குறைத்து மதிப்பிடப்படுவதாகவும் லெபோரி கருத்துத் தெரிவித்தார்.

கிரிப்டோ நாணயங்கள் வழியாகப் பணமோசடி அபாயம்

கிரிப்டோ நாணயம் மற்றும் பிளாக்செயின் நிறுவனங்களுக்கான மையமாக லுகானோ தன்னை முன்னிறுத்தி வரும் நிலையில், குற்றச் செயல்களிலிருந்து கிடைக்கும் பணத்தைச் சட்டபூர்வமான வருவாயாகக் காட்டுவதற்கும் (money laundering) கிரிப்டோ நாணயங்கள் தவறாகப் பயன்படுத்தப்படலாம் என லெபோரி எச்சரித்தார்

Zug கன்டோனில் புகலிட சமூக உதவி:

அடிப்படை வாழ்வுச் செலவுத் தொகை 15% குறைப்பு

Zug கன்டோனில் புகலிட சமூக உதவி (Asyl-sozialhilfe) பெறுவோருக்கு, உணவு, உடை உள்ளிட்ட அன்றாடத் தேவைகளுக்காக வழங்கப்படும் அடிப்படைத் தொகை 2027 ஜனவரி 1ஆம் திகதி முதல் 15 சதவீதத்தால் குறைக்கப்படும். தனியாக வாழும் ஒருவருக்கான மாதாந்தத் தொகை 484 பிராங்கிலிருந்து 412 பிராங்காக குறையும். பலர் வாழும் குடும்பங்களுக்கும் இதே விகிதத்தில் குறைப்பு பொருந்தும். zg.ch

இந்த மாற்றம் புகலிட சமூக உதவி பெறும் F அனுமதியுடன் தற்காலிகமாக அனுமதிக்கப்பட்டவர்கள், N அனுமதியுள்ள புகலிட விண்ணப்பதாரர்கள், S அனுமதியுடன் பாதுகாப்புப் பெற்ற உக்ரைனியர்கள் உள்ளிட்ட அனைத்துப் பிரிவினருக்கும் பொருந்தும். குறைப்பு அன்றாடத் தேவைகளுக்கான அடிப்படைத் தொகைக்கு மட்டுமே பொருந்தும்.













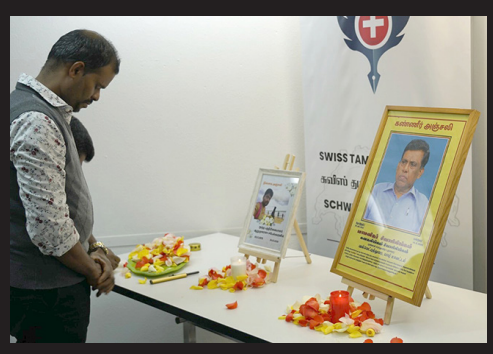












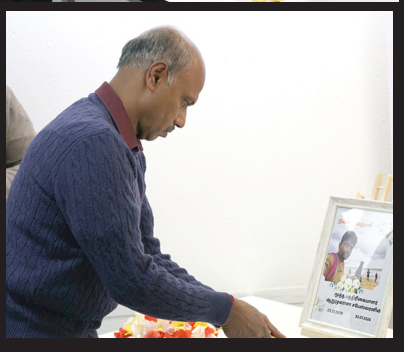







சுவிஸ் தமிழ் ஊடக அமையத்தின் ஏற்பாட்டில் இன்று சுவிசில் மாமனிதர் சிவாஜிலிங்கம் அவர்களுக்கும் மூத்த ஊடகவியலாளர் ஆறுமுகம் சபேசன் அவர்களுக்கு நடைபெற்ற அஞ்சலி நிகழ்வின் படத்தொகுப்பு

Bern கன்டோனில் இனப் பாகுபாட்டைப் புகாரளிக்கும் சேவை ஜனவரி முதல் 'isa' வசம்

Bern கன்டோனில் இனப் பாகுபாடு தொடர்பான தகவல், ஆலோசனை மற்றும் புகாரளிப்புச் சேவையை 2027 ஜனவரி 1ஆம் திகதி முதல் புலம்பெயர்வு விவகாரங்களுக்கான isa - Fachstelle Migration அமைப்பு பொறுப்பேற்கவுள்ளது.

இனப் பாகுபாட்டை நேரடியாக எதிர்கொண்டவர்களும், அவ்வாறான சம்பவங்களைக் கண்டவர்களும் இச்சேவையை அணுகலாம். ஜேர்மன் மற்றும் பிரெஞ்சு மொழிகளில் ஆலோசனை கிடைக்கும். இனப் பாகுபாட்டுச் சம்பவங்களைக் கையாள நகராட்சிகள், நிறுவனங்கள் மற்றும் துறைசார் நிபுணர்களுக்கும் isa ஆலோசனையும் உதவியும் வழங்கும். பொதுமக்களுக்கும் துறைசார் நிபுணர்களுக்கும் பயிற்சி, விழிப்புணர்வு மற்றும் தொடர்புகளை வளர்க்கும் நிகழ்வுகளையும் அது நடத்தும்.

2026 டிசம்பர் 31ஆம் திகதி வரை இந்தச் சேவையை gggfon - Gemeinsam gegen Gewalt und Rassismus அமைப்பு தொடர்ந்து வழங்கும். அந்த அமைப்பின் நிர்வாக மற்றும் பணியாளர் மாற்றங்கள் காரணமாகவே பொறுப்பு isa அமைப்புக்கு மாற்றப்படுவதாக பெர்ன் கன்டோன் அறிவித்துள்ளது.

இச்சேவை கன்டோனின் ஒருங்கிணைப்புத் திட்டத்தின் ஒரு பகுதியாகும்.

மூலம் · பெர்ன் கன்டோனின் சுகாதார, சமூக மற்றும் ஒருங்கிணைப்புப் பணிப்பகத்தின் செய்திக்குறிப்பு

பெர்னில் மூன்று நகராட்சிகளுக்கான வீதித் திட்டம் 2029 இல் ஆரம்பம்

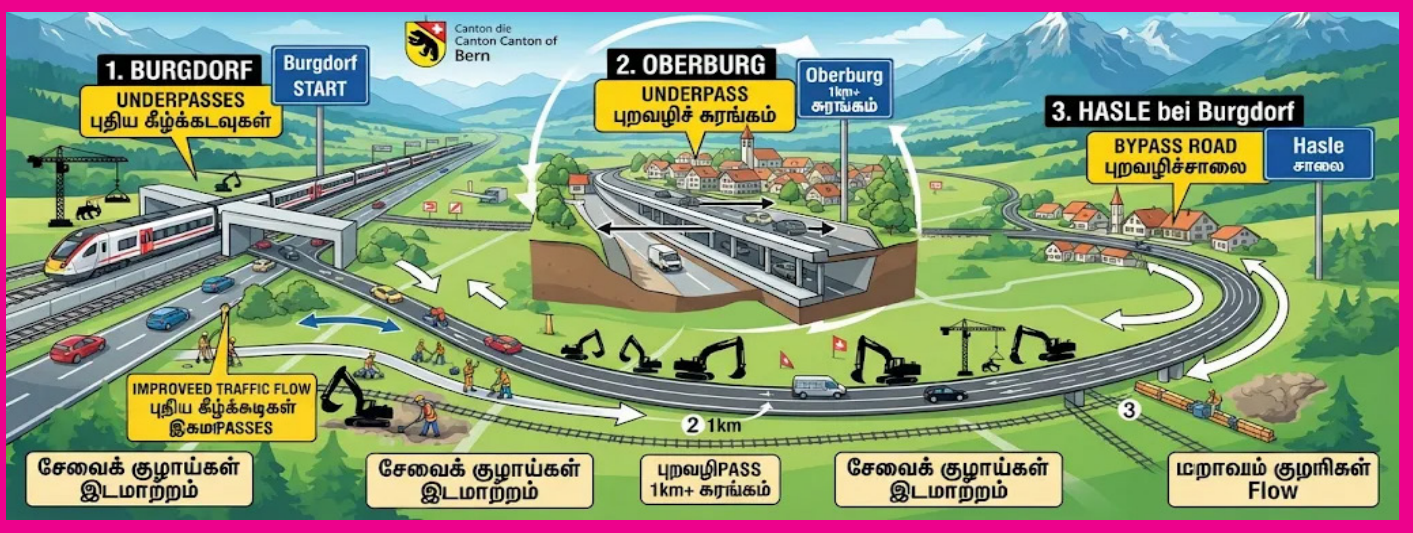

Burgdorf, Oberburg மற்றும் Hasle bei Burgdorf ஆகிய மூன்று நகராட்சிகளிலும் போக்குவரத்து நெரிசலைக் குறைக்கும் «Emmentalwärts» திட்டத்தின் கட்டுமானப் பணிகள் 2029ஆம் ஆண்டு ஆரம்பமாகும் எனப் பெர்ன் கன்டோன் அறிவித்துள்ளது. திட்டத்துக்கு எதிராக நிலுவையிலிருந்த கடைசி இரண்டு முறையீடுகளும் 2026 மே மாதத்தில் திரும்பப் பெறப்பட்டதைத் தொடர்ந்து, திட்டம் செயலாக்கக் கட்டத்துக்குள் நுழைந்துள்ளது.

பெர்ன் கன்டோனின் மிகப் பெரிய வீதிக் கட்டுமானத் திட்டங்களில் ஒன்றான இதில் 19 நடவடிக்கைகள் அடங்குகின்றன. Burgdorf பகுதியில் இரண்டு புதிய ரயில் பாதைக் கீழ்க்கடவுகளும் போக்குவரத்து முகாமைத்துவ அமைப்பும் உருவாக்கப்படும். Oberburg பகுதியில் ஒரு கிலோமீற்றருக்கும் அதிக நீளமுள்ள புறவழிச் சுரங்கமும், Hasle பகுதியில் புறவழிச் சாலையும் அமைக்கப்படும். Burgdorf கீழ்க்கடவுகளுக்கான இடங்களில் சேவைக் குழாய்கள் மற்றும் இணைப்புகளை இடமாற்றும் பணிகளுடன் 2029இல் கட்டுமானம் தொடங்கும் என எதிர்பார்க்கப்படுகிறது.

ஊரியில் 2040க்குள் 80 வயதைக் கடந்தோர் எண்ணிக்கை 66% உயரும் எனக் கணிப்பு

ஊரி கன்டோனில் 80 வயதைக் கடந்தவர்களின் எண்ணிக்கை 2040ஆம் ஆண்டுக்குள் 66 சதவீதம் உயரும் எனக் கணிக்கப்பட்டுள்ளது. அதிகரிக்கும் பராமரிப்புத் தேவையைச் சமாளிக்க, உரி கன்டோன் அரசு புதிய பராமரிப்பு மற்றும் தாதியச் சேவைச் சட்ட மசோதாவை (BPG) கன்டோன் நாடாளுமன்றத்திடம் சமர்ப்பித்துள்ளது.

பராமரிப்பு தேவைப்படுவோர் முடிந்தவரை நீண்டகாலம் தங்கள் வீடுகளிலேயே வாழ உதவுவதே மசோதாவின் நோக்கம். இதற்காகப் பகல்நேரப் பராமரிப்பு, குறுகியகால சிகிச்சைத் தங்கல், பராமரிப்புப் பொறுப்பை ஏற்றுள்ள குடும்பத்தினருக்கு ஓய்வளிக்கும் சேவைகள் ஆகியவற்றை விரிவுபடுத்த உத்தேசிக்கப்பட்டுள்ளது. முதியோர் பராமரிப்பு இல்லங்களையும் Spitex Uri வீட்டு தாதியச் சேவையையும் ஒருங்கிணைக்க, கன்டோனும் நகராட்சிகளும் இணைந்து இலாப நோக்கற்ற நிறுவனமொன்றை அமைக்க மசோதா முன்மொழிகிறது.

மசோதா 2027 ஜனவரி மற்றும் மார்ச் மாதங்களில் நாடாளுமன்றத்தில் இரு வாசிப்புகளுக்கு எடுத்துக்கொள்ளப்படும். 2027 ஒக்டோபரில் மக்கள் வாக்கெடுப்பு நடத்தத் திட்டமிடப்பட்டுள்ளது.

லுசேர்னில் 15 வயது முதல் 41% பேருக்கு அதிக உடல் எடை அல்லது உடற்பருமன்

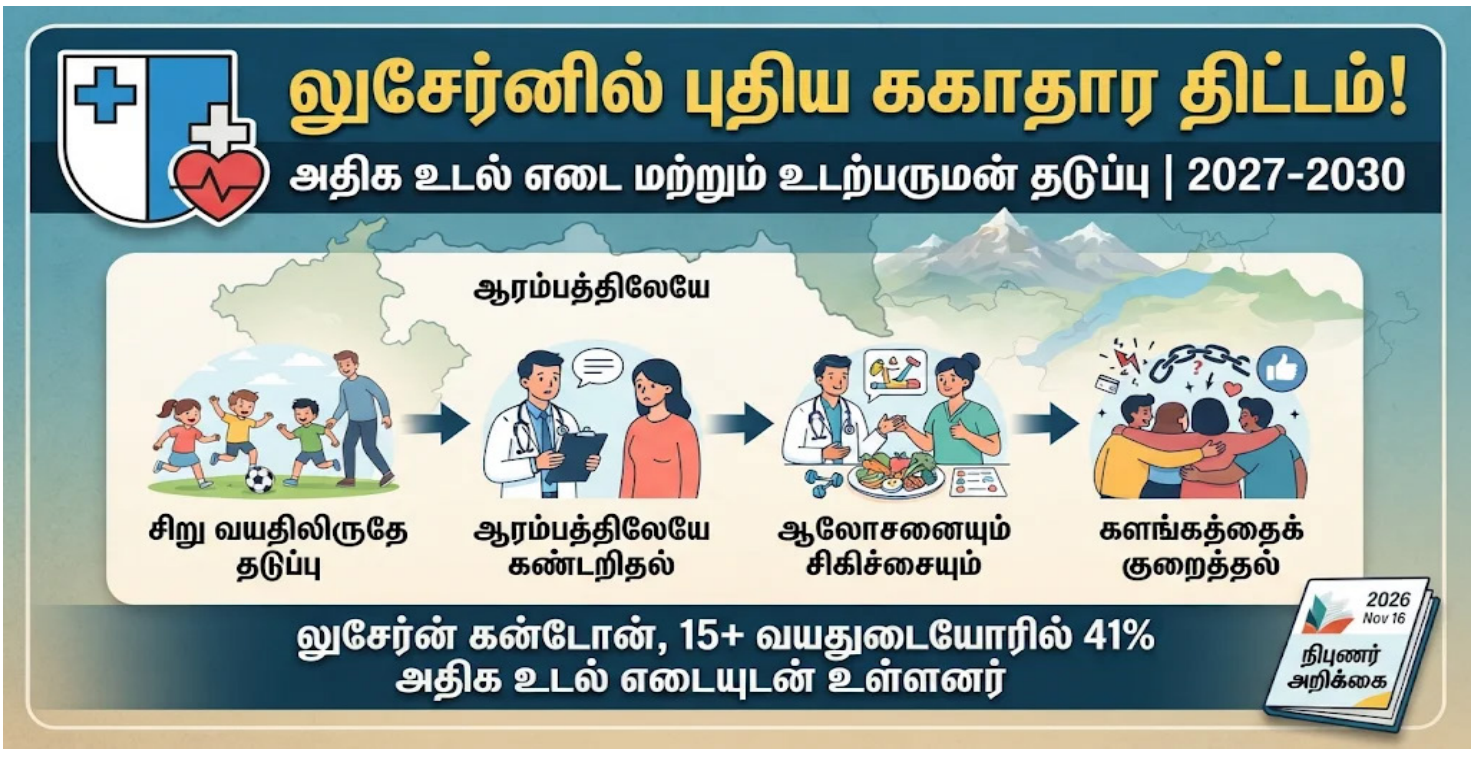

லுசேர்ன் கன்டோனில் 15 வயதும் அதற்கு மேற்பட்டவர்களோரில் 41 சதவீதத்தினருக்கு அதிக உடல் எடை அல்லது உடற்பருமன் இருப்பதாக 2024ஆம் ஆண்டின் சுகாதாரக் கணக்கெடுப்பு தெரிவிக்கிறது. தடுப்பை வலுப்படுத்தவும், உதவி தேவைப்படுவோர் ஆரம்பத்திலேயே ஆலோசனையும் சிகிச்சையும் பெறவும் கன்டோன் புதிய செயல் திட்டத்தைத் தயாரித்து வருகிறது.

திட்டத்துக்கு அடிப்படையான நிபுணர் அறிக்கை 2026 நவம்பர் 16ஆம் திகதி வெளியிடப்பட்டது. சிறு வயதிலிருந்தே தடுப்பு நடவடிக்கைகளை முன்னெடுத்தல், உடற்பருமன் குறித்த களங்கத்தைக் குறைத்தல், ஆரம்பத்திலேயே கண்டறிதல், ஆலோசனையையும் சிகிச்சையையும் ஒருங்கிணைத்தல் ஆகியவற்றுக்கு அறிக்கை முக்கியத்துவம் அளிக்கிறது.

முன்னுரிமை பெறும் நடவடிக்கைகளை 2027 முதல் 2030 வரை நடைமுறைப்படுத்தக் கன்டோன் திட்டமிட்டுள்ளது.

மூலம் · லுசேர்ன் கன்டோனின் நிபுணர் அறிக்கை மற்றும் திட்ட விவரங்கள்

நூல் அறிமுகம்



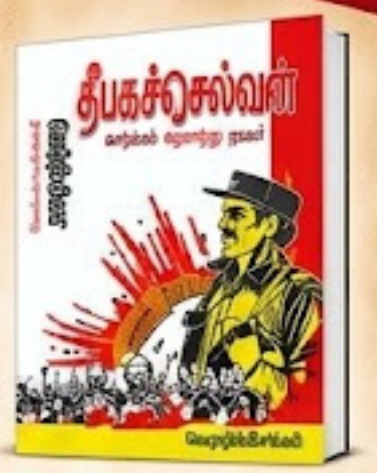

வெற்றிச்செல்வி அவர்களின்
“தீபகச்செல்வன்”

எழுத்தாளர் **சயந்தன்** உரை





விவேகானந்தனூர் சதீஸ் அவர்களின்
“துருவேறும் கைவிலங்கு”

மூத்த ஊடகவியலாளர் **கனகரவி** உரை

நாள் : 13.12.2026 ஞாயிறு

நேரம் : 10 மணி தொடக்கம் மாலை 15:00 வரை.
(மதிய உணவு ஏற்பாடு செய்யப்பட்டுள்ளது)

இடம் : தமிழர் களரி ஆவணக் காப்பகம்.
Europaplatz 1b,
3008 Bern, Swiss.

கேள்வி பதில் நேரம்.

16 ஆண்டுகள் சதீஸ் அவர்களின் சிறை அனுபவம் சார்ந்து கேள்வி பதில் நிகழ்வு இறுதி நிகழ்வாக இடம்பெறும்.

தொடர்புகட்கு :
கரன் : +41 76 309 51 05
ஜெராட் : +41 79 550 85 55
வவி : +41 76 492 90 34

அரங்கு ஒருங்கிணைப்பாளர்கள் :
ஜனனி, இணுவையூர் மயூரன்



சுவிற்ஸில் அவசரநிலைத் தயார்படுத்தலில் செயற்கை நுண்ணறிவு, இணையப் பாதுகாப்புக்கு முக்கியத்துவம்

சுவிற்ஸ் (Schwyz) கன்டோனில் நகராட்சி, பிராந்திய மற்றும் மாவட்ட அவசரநிலை முகாமைத்துவக் குழுக்களின் வருடாந்தக் கூட்டத்தில், செயற்கை நுண்ணறிவின் (AI) பயன்பாடும் இணையப் பாதுகாப்பும் முக்கிய பேசுபொருள்களாக அமைந்தன. நகராட்சி மற்றும் கன்டோன் மட்டங்களில் டிஜிட்டல் கட்டமைப்புகளைத் தொடர்ந்து பரிசோதிப்பதும், சம்பந்தப்பட்ட குழுக்கள் நெருக்கமாக இணைந்து செயற்படுவதும் அவசியம் எனப் பாதுகாப்புத் துறைப் பொறுப்பாளர் Xaver Schuler தெரிவித்தார்.

அவசரநிலைகளுக்கான ஆரம்ப அறிவிப்பு களையும் பயிற்சித் திட்டங்களையும் முன்கூட்டியே தயாரிக்க AI உதவும். எனினும், நெருக்கடியின்போது நேரம் குறைவாக இருந்தாலும், AI உருவாக்கிய தகவல்களைப் பயன்படுத்துவதற்கு முன் அவற்றின் மூலத்தைச் சரிபார்க்க வேண்டும் என லுசேர்ன் உயர்கல்வி நிறுவனத்தைச் சேர்ந்த Dr. Nadine Stutz வலியுறுத்தினார். இணையத் தாக்குதல்களை எதிர்கொள்ளும் தயார்நிலையும் ஒவ்வொரு அவசரத் திட்டத்திலும் இடம்பெற வேண்டும் எனக் கன்டோன் பொலிஸார் தெரிவித்தனர்.

இதற்கிடையில், அவசரநிலையின் நிலவரத்தை வரைபடத்தில் பதிவு செய்யும் புதிய டிஜிட்டல் கருவியைச் சுவிற்ஸ் சிவில் பாதுகாப்புப் பிரிவு சோதித்து வருகிறது. 2027 முதல் அதன் பயன்பாடு மீள்பயிற்சி வகுப்புகளில் கற்பிக்கப்படும்.

சொலத்தூர்ன் 2027 வரவுசெலவுத் திட்டத்துக்கு நிதிக்குழு ஒப்புதல்

சொலத்தூர்ன் கன்டோனின் 2027 வரவுசெலவுத் திட்ட வரைவை கன்டோன் நாடாளுமன்றத்தின் நிதிக்குழு அங்கீகரித்துள்ளது. சுமார் 42 மில்லியன் சுவிஸ் பிராங்கு பற்றாக்குறை எதிர்பார்க்கப்படுகிறது. சுவிஸ் தேசிய வங்கியிடமிருந்து கன்டோனுக்குக் கிடைக்கும் இலாபப் பங்கு அதிகரிக்கும் என்ற எதிர்பார்ப்பால், அரசின் ஆரம்ப மதிப்பீட்டைவிடப் பற்றாக்குறை 33.4 மில்லியன் பிராங்கு குறைந்துள்ளது.

கட்டாயப் பள்ளிக் கல்வியில், குறிப்பாகச் சிறப்புக் கல்விச் சேவைகளில், செலவுகள் அதிகரிப்பது குறித்து நிதிக்குழு கவலை தெரிவித்துள்ளது. சுகாதாரத் துறைக்கான ஒதுக்கீட்டில் சுமார் 1 மில்லியன் பிராங்கைக் குறைக்கும் முன்மொழிவுக்கும் குழு ஆதரவளித்துள்ளது.

வரவுசெலவுத் திட்டம் குறித்து டிசெம்பர் அமர்வில் கன்டோன் நாடாளுமன்றம் இறுதி முடிவெடுக்கும்.

விக்டோரியா தேர்தல் 2026:

தொழிற்கட்சி வாக்கு வங்கிகளில் சரிவு!

லிபரல் எழுச்சி,

ஒன் நேசன் கட்சி வளர்ச்சி!



ஐங்கரன் விக்கினேஸ்வரா

அவுஸ்திரேலியாவின் விக்டோரியா மாநிலத்தில் நவம்பர் 28, 2026 அன்று நடைபெறவுள்ள மாநிலத் தேர்தல், வெறும் தொழிற்கட்சி (Labor) மற்றும் லிபரல்-தேசியக் கூட்டணி (Liberal-National Coalition) இடையிலான ஆட்சிப் போட்டியாக மட்டும் பார்க்க முடியாது. நீண்டகாலமாக தொழிற்கட்சியின் அரசியல் ஆதரவுத் தளமாகக் கருதப்பட்ட பல புறநகர்ப் பகுதிகளில் வாக்காளர் மனநிலை மாறியுள்ளது. அந்த மாற்றத்தை லிபரல் கட்சி ஆட்சிக்கான வாய்ப்பாக மாற்றுமா, அல்லது ஒன் நேசன் போன்ற மாற்று அரசியல் சக்திகள் இரு பிரதான கட்சிகளின் வாக்கு வங்கிகளையும் சிதறடிக்குமா என்பதே இந்தத் தேர்தலின் முக்கிய அரசியல் கேள்வியாக உருவெடுத்துள்ளது.

பல ஆண்டுகளாக ஆட்சியில் இருக்கும் தொழிற்கட்சி, வாழ்க்கைச் செலவு உயர்வு, வீட்டு வசதிப் பிரச்சினைகள், பொதுப் போக்குவரத்து, குற்றச்செயல்கள், அரசாங்கத்தின் நிர்வாகத் திறன் மற்றும் குடியேற்றம் தொடர்பான விவாதங்கள் உள்ளிட்ட பல்வேறு சவால்களை எதிர்கொள்கிறது. ஆட்சியில் நீண்டகாலம் இருப்பது அரசியல் அனுபவத்தையும் நிர்வாகத் தொடர்ச்சியையும் வழங்கினாலும், அதே காலப்பகுதி அரசாங்கத்தின் மீதான மக்களின் அதிருப்திக்கும் வழிவகுக்கலாம்.



அரசாங்கத்தின் மீது உருவாகும் அதிருப்தி தேர்தல் நேரத்தில் வாக்கு மாற்றமாக வெளிப்படுவது ஜனநாயக அரசியலின் இயல்பாகும்.

தொழிற்கட்சி வாக்குத் தளத்தில் விரிசலா?

மெல்பேர்னின் வடக்கு, மேற்கு மற்றும் வெளிப்புறப் புறநகர்ப் பகுதிகள் தொழிற்கட்சியின் முக்கியமான தேர்தல் ஆதரவுத் தளங்களாக இருந்து வந்துள்ளன. தொழிலாளர் வர்க்கம், குறைந்த மற்றும் நடுத்தர வருமானக் குடும்பங்கள், இளம் குடும்பங்கள், குடியேற்றப் பின்னணியுடைய மக்கள் ஆகியோரின் ஆதரவு தொழிற்கட்சியின் தேர்தல் வெற்றிகளில் முக்கிய பங்காற்றியுள்ளது.

ஆனால் இன்றைய பொருளாதாரச் சூழலில் இந்த ஆதரவு நிரந்தரமானதாக இருக்குமா என்ற கேள்வி எழுகிறது. வாடகை உயர்வு, வீடுகளை வாங்க முடியாத நிலை, உணவுப் பொருட்கள் மற்றும் மின்சாரச் செலவுகள், மருத்துவ சேவைகளின் அழுத்தம், போக்குவரத்து நெரிசல் போன்ற பிரச்சினைகள் மக்களின் அன்றாட வாழ்க்கையைப் பாதிக்கின்றன.

அரசாங்கம் தங்களின் வாழ்க்கைத் தரத்தை மேம்படுத்தவில்லை என்ற உணர்வு வாக்காளர்களிடம் உருவானால், அவர்கள் பாரம்பரிய அரசியல் ஆதரவை மாற்றிக் கொள்ளத் தயங்குவதில்லை. குறிப்பாக, தொழிற்கட்சி குறைந்த வாக்கு வித்தியாசத்தில் வெற்றி பெற்ற தொகுதிகளில் இத்தகைய மாற்றம் தேர்தல் முடிவுகளைப் பெரிதும் பாதிக்கக்கூடும்.

லிபரல் எழுச்சி ஆட்சியை பிடிக்குமா?

தொழிற்கட்சிக்கு எதிரான அதிருப்தியை லிபரல்-தேசியக் கூட்டணி தனது அரசியல் வாய்ப்பாகப் பார்க்கிறது. தேர்தல் கருத்துக்கணிப்புகளில் கூட்டணி முன்னிலை



பெறுவதாக வெளியாகும் தகவல்கள், தொழிற்கட்சிக்கு எதிரான அரசியல் மனநிலை வலுப்பெறுகிறதா என்ற விவாதத்தைத் தூண்டியுள்ளன.

ஆனால் லிபரல் கட்சிக்கு முன்னால் ஒரு முக்கியமான சவால் உள்ளது. தொழிற்கட்சிக்கு எதிரான வாக்குகள் அனைத்தும் லிபரல்களுக்குச் செல்லவில்லை. சில வாக்குகள் ஒன் நேசன், பசுமைக் கட்சி, சுயேட்சைகள் மற்றும் பிற சிறிய கட்சிகளுக்குப் பிரிந்து செல்கின்றன. இந்த வாக்குப் பிளவு சில தொகுதிகளில் லிபரல்களின் வெற்றியைத் தடுக்கவும் முடியும்.

எனவே, மாநிலம் முழுவதும் தொழிற்கட்சியின் ஆதரவு குறைவது மட்டுமே லிபரல்களின் ஆட்சிப் பாதையை உறுதிப்படுத்தாது. ஒவ்வொரு தொகுதியிலும் வாக்குகள் எவ்வாறு பகிரப்படுகின்றன என்பதே இறுதியில் தீர்மானிக்கும்.

ஒன் நேசன் - இரு கட்சிக்கும் சவால்

பவுலின் ஹான்சன் தலைமையிலான ஒன் நேசன் கட்சி, குடியேற்றம், தேசிய அடையாளம், சட்டம் மற்றும் ஒழுங்கு, வாழ்க்கைச் செலவு போன்ற விவகாரங்களை முன்னிறுத்தி தனது அரசியல் ஆதரவுத் தளத்தை விரிவுபடுத்த முயற்சிக்கிறது.

விக்டோரியாவில் ஒன் நேசன் கட்சி இரட்டை இலக்க ஆதரவைப் பெறுவதாக வெளியாகியுள்ள தேர்தல் கருத்துக்கணிப்புகள், அந்தக் கட்சியின் வளர்ச்சியை அரசியல் ரீதியாகப் புறக்கணிக்க முடியாத நிலையை உருவாக்கியுள்ளன. ஆனால் இந்த வளர்ச்சி லிபரல் கட்சிக்கு நேரடியாகப் பயனளிக்குமா அல்லது தொழிற்கட்சிக்கு எதிரான வாக்குகளைப் பிரித்து அதன் வெற்றிக்கு உதவுமா என்பது தொகுதி சார்ந்த அரசியல் கணக்கீடுகளில்தான் தங்கியுள்ளது.

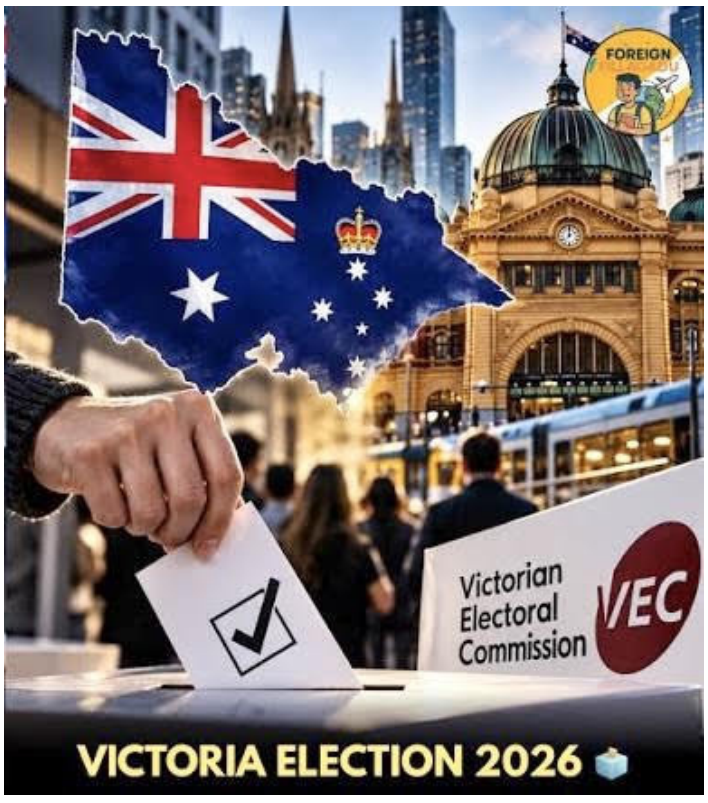

ஒன் நேசன் கட்சியின் அரசியல் பிரச்சாரத்தில் குடியேற்றம் முக்கிய இடம் பெற்றுள்ள நிலையில், அதன் பிரச்சார மொழி மற்றும் சில விளம்பரங்கள் பல்கலாசார சமூகங்களில் அச்சத்தையும் விமர்சனத்தையும் ஏற்படுத்தியுள்ளதாக தகவல்கள் வெளியாகியுள்ளன. அதேவேளை, குடியேற்றப் பின்னணியுடைய சில வாக்காளர்களும் ஒன் நேசன் கட்சியை ஆதரிப்பதாக அரசியல் ஆய்வுகள் சுட்டிக்காட்டுகின்றன.

குடியேற்ற வாக்காளர் தீர்மானிக்கும் சக்தியா?

மெல்பேர்னின் பல புறநகர்ப் பகுதிகளில் இந்திய, இலங்கை, சீன, மத்திய கிழக்கு, ஆப்பிரிக்க மற்றும் பிற குடியேற்றப் பின்னணியுடைய மக்கள் தேர்தல் அரசியலில் முக்கிய பங்காற்றுகின்றனர். குறைந்த வாக்கு வித்தியாசத்தில் வெற்றி தோல்வி தீர்மானிக்கப்படும் தொகுதிகளில் இவர்களின் வாக்குகள் தேர்தல் முடிவை மாற்றக்கூடியவை.

ஆனால் குடியேற்றப் பின்னணியுடைய மக்கள் ஒரே அரசியல் சிந்தனையைக் கொண்ட வாக்காளர்கள் அல்ல. அவர்களின் பொருளாதார நிலை, சமூக மதிப்புகள், வேலைவாய்ப்பு, வீட்டு வசதி, பாதுகாப்பு, குடியேற்றக் கொள்கை மற்றும் அரசியல் அணுகுமுறைகள் வாக்குத் தேர்வுகளைப் பாதிக்கின்றன.

சில வாக்காளர்கள் அதிகமான குடியேற்றம், வீட்டு வசதிப் பற்றாக்குறை மற்றும் பொதுச் சேவைகளின் மீதான அழுத்தம் போன்ற விவகாரங்களில் ஒன் நேசன் முன்வைக்கும் கருத்துகளுக்கு ஆதரவளிக்கலாம். மற்றவர்கள் அந்தக் கட்சியின் குடியேற்ற அல்லது பல்கலாசார அணுகுமுறைகளை எதிர்த்து தொழிற்கட்சி அல்லது லிபரல் கட்சியைத் தேர்ந்தெடுக்கலாம்.

தேர்தல் ஆய்வில், இந்திய-அவுஸ்திரேலிய வாக்காளர்களிடையே போட்டியில் தொழிற்கட்சிக்கு அதிக ஆதரவு இருப்பதாகவும், இது சில பழமைவாத வாக்காளர்கள் ஒன் நேசன் கட்சியைத் தடுக்க தொழிற்கட்சிக்கு வாக்களிக்கும் அரசியல் உத்தியைப் பின்பற்றக்கூடும் என்பதையும் வெளிப்படுத்துகிறது.

இதனால், குடியேற்றப் பின்னணியுடைய வாக்காளர்களின் ஆதரவை எந்தவொரு கட்சியும் நிரந்தரமான அரசியல் சொத்தாகக் கருத முடியாது. அவர்களின் வாக்குகளைப் பெறுவதற்கு வெறும் தேர்தல் வாக்குறுதிகள் போதாது; வாழ்க்கைத் தரம், பொருளாதாரப் பாதுகாப்பு, சமூக மரியாதை மற்றும் நடைமுறை அரசியல் நடவடிக்கைகளும் முக்கியம்.



விருப்ப வாக்குகளே இறுதித் தீர்ப்பை எழுதுமா?

விக்டோரியாவின் தேர்தல் முறையில் விருப்ப வாக்குகள் முக்கியமானவை. முதன்மை வாக்குகளின் எண்ணிக்கை மட்டும் ஒரு தொகுதியின் வெற்றியைத் தீர்மானிப்பதில்லை. வேட்பாளர்கள் வெளியேற்றப்படும் கட்டங்களில் விருப்ப வாக்குகள் எவ்வாறு பகிரப்படுகின்றன என்பதும் முடிவுகளை மாற்றக்கூடும். ஒன் நேசன், லிபரல், தொழிற்கட்சி, பசுமைக்கட்சிமற்றும்சுயேட்சைகளுக்கிடையே வாக்குகள் பிரியும் நிலையில், விருப்ப வாக்குகளின் நகர்வு பல தொகுதிகளில் தீர்மானகரமானதாக அமையலாம்.

2026 விக்டோரியா மாநிலத் தேர்தல், தொழிற்கட்சியின் ஆட்சியைத் தொடரச் செய்வதா அல்லது அரசியல் மாற்றத்தை ஏற்படுத்துவதா என்ற கேள்வியைத் தாண்டி, மாநிலத்தின் அரசியல் வாக்குப் போக்கில் ஏற்பட்டுள்ள மாற்றத்தையும் வெளிப்படுத்தக்கூடிய தேர்தலாக அமையலாம்.

தொழிற்கட்சியின் பாரம்பரிய வாக்குத் தளங்களில் அதிருப்தி அதிகரித்தால், லிபரல்-தேசியக் கூட்டணி ஆட்சியைப் பிடிக்கும் வாய்ப்பைப் பெறலாம். ஆனால் ஒன் நேசன் கட்சியின் வளர்ச்சி இந்த அரசியல் மாற்றத்தை இன்னும் சிக்கலாக்குகிறது. இந்தத் தேர்தலின் முக்கிய அரசியல் செய்தி, தொழிற்கட்சிக்கு எதிரான வாக்குகள் எந்தக் கட்சிக்குச் செல்கின்றன என்பதுடன், குடியேற்றப் பின்னணியுடைய வாக்காளர்களின் அரசியல் ஆதரவு இனி நிரந்தரமான கட்சி விசுவாசமாக இல்லாமல், கொள்கைகள், பொருளாதாரச் சூழல் மற்றும் சமூகப் பிரச்சினைகளின் அடிப்படையில் மாறக்கூடியதாக இருக்கிறது என்பதுமாகும்.

விக்டோரியாவின் பல புறநகர்ப் பகுதிகளில் இந்த அரசியல் மாற்றம் வெளிப்பட்டால், அது மாநில அரசியலுக்கு மட்டுமல்ல, எதிர்கால அவுஸ்திரேலியாவின் தேசிய அரசியல் போக்குகளுக்கும் ஒரு முக்கியமான முன்னறிவிப்பாக அமையக்கூடும்.

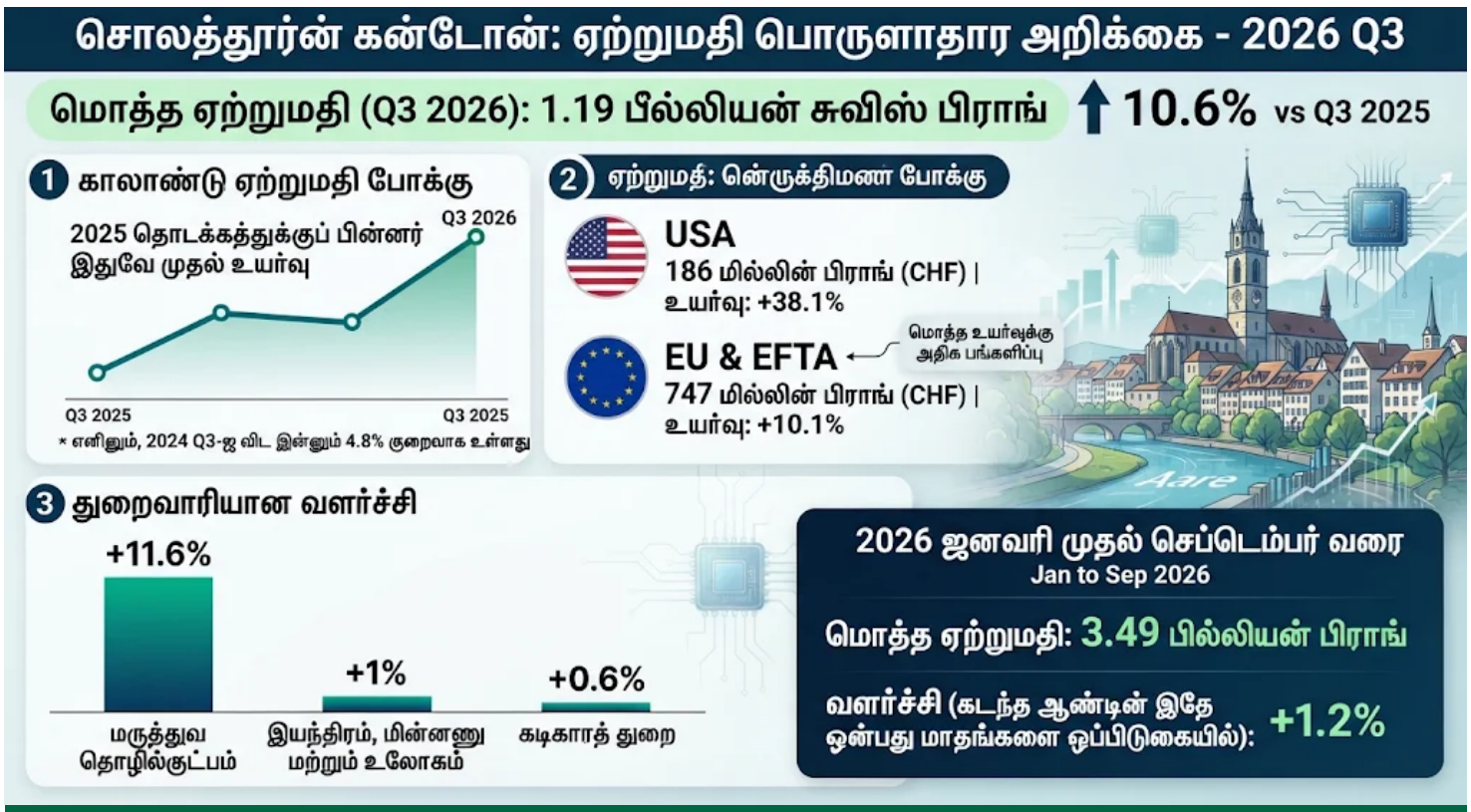

சொலத்தூர்ன் ஏற்றுமதி மூன்றாம் காலாண்டில் 10.6% உயர்வு

சொலத்தூர்ன் கன்டோனின் ஏற்றுமதி 2026ஆம் ஆண்டின் மூன்றாம் காலாண்டில் 1.19 பில்லியன் சுவிஸ் பிராங்கை எட்டியது. இது கடந்த ஆண்டின் இதே காலப்பகுதியைவிட 10.6 சதவீதம் அதிகம். 2025 தொடக்கத்துக்குப் பின்னர், முந்தைய ஆண்டின் அதே காலாண்டைவிட ஏற்றுமதி உயர்ந்திருப்பது இதுவே முதல் முறை. எனினும், ஏற்றுமதி மதிப்பு 2024ஆம் ஆண்டின் இதே காலாண்டைவிட இன்னும் 4.8 சதவீதம் குறைவாகவே உள்ளது.

அமெரிக்காவுக்கான ஏற்றுமதி 38.1 சதவீதம் உயர்ந்து 186 மில்லியன் பிராங்கை எட்டியது. மொத்த ஏற்றுமதி உயர்வுக்கு அதிக பங்களிப்பை வழங்கிய ஐரோப்பிய ஒன்றியம் மற்றும் EFTA சந்தைகளுக்கான ஏற்றுமதி 10.1 சதவீதம் உயர்ந்து 747 மில்லியன் பிராங்கை எட்டியது.

துறைகளில் மருத்துவத் தொழில்நுட்பப் பொருட்களின் ஏற்றுமதி 11.6 சதவீதம் உயர்ந்தது. இயந்திரம், மின்னணு மற்றும் உலோகத் துறையில் 1 சதவீதமும், கடிகாரத் துறையில் 0.6 சதவீதமும் வளர்ச்சி பதிவானது. 2026 ஜனவரி முதல் செப்டெம்பர் வரையான மொத்த ஏற்றுமதி 3.49 பில்லியன் பிராங்கு. இது கடந்த ஆண்டின் அதே ஒன்பது மாதங்களைவிட 1.2 சதவீதம் அதிகம்.

ஜூராவில் குடும்ப உதவித்தொகை உயர்வு:

ஜனவரி முதல் குழந்தைக்கு மாதம் 295 பிராங்கு

ஜூரா கன்டோனில் 2027 ஜனவரி 1ஆம் திகதி முதல், குழந்தைக்கான மாதாந்த உதவித்தொகை 275 பிராங்கிலிருந்து 295 பிராங்காக உயரும். கல்வி மற்றும் தொழிற்பயிற்சிக்கான மாதாந்த உதவித்தொகை 325 பிராங்கிலிருந்து 350 பிராங்காக அதிகரிக்கும்.

குழந்தைப் பிறப்பு அல்லது தத்தெடுப்பின்போது ஒருமுறை வழங்கப்படும் உதவித்தொகை 1,500 பிராங்கிலிருந்து 1,605 பிராங்காக உயரும். வாழ்க்கைச் செலவு அதிகரிப்புக்கு ஏற்ப மேற்கொள்ளப்படும் இந்த மாற்றம், 2020க்குப் பின்னரான முதல் உயர்வாகும். இதற்கான செலவு வேலைவழங்குநர்கள் செலுத்தும் பங்களிப்புகள் மூலம் ஈடுசெய்யப்படும் எனக் கன்டோன் அரசு தெரிவித்துள்ளது.

செங்காலனில் குடும்ப வன்முறை:

நாளொன்றுக்குச் சராசரியாக 5 முறை பொலிஸார் தலையீடு



செங்காலன் மாநிலத்தில் குடும்ப வன்முறைச் சம்பவங்களில் பொலிஸார் நாளொன்றுக்குச் சராசரியாக ஐந்து முறை தலையிடுவதாகக் கன்டோன் தெரிவித்துள்ளது. பாதிக்கப்பட்டவர்கள் ஆலோசனை பெறுவதும், பெண்களுக்கான பாதுகாப்பு இல்லங்களில் தங்குவதும் அதிகரித்துள்ளது.

«பெண்களுக்கு எதிரான வன்முறையைத் தடுக்கும் 16 நாட்கள்» விழிப்புணர்வு இயக்கம் 2026 நவம்பர் 25 முதல் டிசெம்பர் 10 வரை நடைபெறும். இதையொட்டி, குடும்ப வன்முறை தொடர்பாக எத்தனை முறை தலையிட்டனர், யார் பாதிக்கப்பட்டனர், என்ன பாதுகாப்பு நடவடிக்கைகள் எடுக்கப்பட்டன என்பவற்றின் சுருக்கத்தை கன்டோன் பொலிஸார் நவம்பர் 30, டிசெம்பர் 7 மற்றும் 14 ஆகிய திகதிகளில் வெளியிடவுள்ளனர்.

குடும்ப வன்முறை, பாலியல் வன்முறை மற்றும் பாலின அடிப்படையிலான வன்முறையை எதிர்கொள்ள, கன்டோனின் முதலாவது செயல் திட்டத்தை தயாரிக்க அரசு பணித்துள்ளது. வன்முறைத் தடுப்பு, பாதிக்கப்பட்டோருக்கான பாதுகாப்பு, குற்றவியல் நடவடிக்கை மற்றும் சம்பந்தப்பட்ட அமைப்புகளின் ஒருங்கிணைப்பு ஆகியவற்றை மேம்படுத்தும் இத்திட்டத்தை 2028 வசந்தகாலத்திலிருந்து நடைமுறைப்படுத்த இலக்குநிர்ணயிக்கப்பட்டுள்ளது.

மருத்துவக் காப்புறுதிச் சந்தா:

பெரியோருக்கு 2 மாதம், குழந்தைகளுக்கு 6 மாதம் அரசே செலுத்த முன்மொழிவு



சுவிட்சர்லாந்தில் அடிப்படை மருத்துவக் காப்புறுதிச் சந்தாவின் சுமையைக் குறைக்க, சமூக ஜனநாயகக் கட்சி (PS), தொழிற்சங்கங்கள் மற்றும் நுகர்வோர் அமைப்புகள் இணைந்து «Pour des primes plus basses» என்ற மக்கள் முன்முயற்சியை நவம்பர் 19 அன்று பேர்னில் தொடங்கின.

முன்முயற்சி ஏற்கப்பட்டால், ஆண்டுதோறும் ஒவ்வொரு பெரியவருக்கும் இரண்டு மாத சராசரிச் சந்தாவுக்கு ஈடான தொகையை மத்திய அரசு ஏற்கும். இது ஒரு பெரியவருக்கு ஆண்டுக்கு சுமார் 1,000 பிராங்குகள். ஒவ்வொரு குழந்தைக்கும் ஆறு மாத சராசரிச் சந்தாவுக்கு ஈடான தொகை வழங்கப்படும்.

தனிநபர் வருமானம் மற்றும் நிறுவன இலாபத்தின் அடிப்படையில் விதிக்கப்படும் நேரடி மத்திய வரியை உயர்த்தி இதற்கு நிதியளிக்க முன்மொழியப்பட்டுள்ளது. வரி மாற்றத்தையும் கணக்கில் கொண்டால், சுமார் 90% மக்களுக்கு நிகரச் செலவு குறையும் என ஏற்பாட்டாளர்கள் மதிப்பிடுகின்றனர். தனிநபர் சந்தா மானியம் பெறுவதற்கான வருமான வரம்பைச் சற்றே மீறும் நடுத்தரக் குடும்பங்களும் இதன் மூலம் பயனடையலாம் என அவர்கள் தெரிவிக்கின்றனர்.

குளிர்கால அமர்வில் சுவிஸ் தலைவர் தேர்தல் டிசம்பர் 9 அன்று

சுவிஸ் நாடாளுமன்றத்தின் குளிர்கால அமர்வு தொடங்கும் நவம்பர் 30 அன்று, தேசிய சபையின் தலைவர் மற்றும் துணைத் தலைவர்கள் தேர்வு செய்யப்படுவர். அதே நாளில் மாநிலங்களவை தனது தலைவர், துணைத் தலைவர், வாக்கு எண்ணும் உறுப்பினர்கள் மற்றும் அவர்களுக்கான மாற்று உறுப்பினர்களைத் தேர்வு செய்யும்.

டிசம்பர் 9 அன்று, 2027ஆம் ஆண்டுக்கான சுவிஸ் கூட்டாட்சித் தலைவரும் மத்திய கவுன்சிலின் துணைத் தலைவரும் தேர்வு செய்யப்படுவர்.

தேசிய சபை மற்றும் மாநிலங்களவைத் தலைவர்களுக்கான பாராட்டு விழாக்கள் டிசம்பர் 2 அன்று நடைபெறும். கூட்டாட்சித் தலைவருக்கான பாராட்டு விழாவும் ஏனைய பாராட்டு நிகழ்வுகளும் டிசம்பர் 17 அன்று நடைபெறும்.

திருமலை நவம் அவர்களின் 'இராவணன் கோட்டம்' வரலாற்று ஆய்வு நூல் ஒரு அகலப் பார்வை.... (கன்னியா வரலாறு)....



கடந்த வாரத் தொடர்ச்சி...

கன்னியாப் பிரதேசத்தின் தொன்மைஇ தொன்மங்கள்இ வெந்நீரூற்றுக்கள்இ பிள்ளையார்இ ஆதிசிவன் ஆலயங்கள் அவைற்றோடு தொடர்புடைய நிலம் என்பவற்றைப் பாதுகாப்பதற்காக நூலாசிரியர் பல ஆலோசனைகளை முன்வைத்திருக்கின்றார். அவை மாத்திரமின்றி மீண்டும் ஆரம்பத்தில் இருந்து தொடங்க வேண்டும். உயர் நீதிமன்றத் தீர்ப்புக்கு மேலதிகமாக தொன்மைசார் வழிபாட்டுத் தலங்களைப் புனரமைத்துப் பாதுகாப்பதற்கும்இ நீதிமன்றத்தால் தீர்ப்பளிக்கப்பட்ட காணியின் பரப்பளவைக் கூட்டுவதற்கும்இ வெந்நீரூற்றுக் கிணறுகளின்



சின்னத்தம்பி குருபரன்



பாதுகாப்புஇ பராமரிப்புத் தொடர்பாகத் தற்போதைய தேசிய மக்கள் சக்தி அரசோடும் தனிப்பட்ட முறையில் சனாதிபதியோடும் புரிந்துணர்வோடு காலம் தாமதிக்காது உயர்மட்டப் பேச்சுகள் நடத்தினால் சைவ சமயத்தவர்களுக்குச் சாதகமான தீர்வுகள் கிட்டலாம். இது செய்யாமல் தாமதித்துச் சிலவேளை இனவாத அரசு ஒன்று ஆட்சியை அமைக்குமேயானால் தற்பொழுது இருப்பதும் இல்லாமல் போகலாம். ஏனெனில்இ சிங்களஇ பௌத்த இனவாதிகளின் கணிப்பில் 'இது ஒரு சிங்கள நாடு'. அதற்கு தூபமிடும் வகையிலான அத்துமீறலை மேற்கொள்வதற்காக கலகொட அத்தே ஞானசார தேரர்இ அத்துரலிய ரத்தின தேரர்இ அம்பிட்டிய ரத்தின தெரர் (மட்டக்களப்புஇ ரஜமகா விகாரை விகாராதிபதி)இ பலாங்கொட கசப்ப தேரர் (கஜ்ஜ மல்லி)இ அம்பிட்டிய சீலவஞ்ச திஸ்ஸ தேரர் (வில்கம் விகாரை விகாராதிபதி) அவர்களோடு ஒத்தூதக்கூடிய தேரர்கள்இ போன்ற தீவிர இனவாதத் தேரர்களும்இ அரசியலுக்காக இனவாதம் பேசும சரத் வீரசேகரஇ உதய கம்மன்பிலஇ விமல் வீரவஞ்ச போன்ற அரசியல் கோமாளிகள் உட்பட முன்னாள்இ இன்னாள் பாராளுமன்ற உறுப்பினர்கள் சிலரும்இ தீவிர இனவாதப் போக்குடைய பௌத்த சிங்கள மக்களும் எப்போது சந்தர்ப்பம் கிடைக்குமென 'இலவு காத்த கிளிகள்' போல் காத்துக் கொண்டிருக்கின்றனர் என்பதையும் மறந்துவிடலாகாது.

6. கருத்தும் முடிவும்.

திருமலை நவம் அவர்கள் இராவணன் கோட்டம் என்ற கன்னியா தொடர்பான வரலாற்று நூலின் மூவம் தன்னை ஒரு வரலாற்று ஆய்வாளன் என்பதை வெளிப்படுத்தி இருக்கின்றார். ஆரம்பம் தொடக்கம் இறுதிவரை கதை கூறுவது போல் ஒவ்வொன்றையும் தக்க சான்றாதாரங்களின் துணையுடன் நிறுவிச் சென்றிருப்பது தனிச் நிறப்பாகும். பூர்வீக காலம்தொட்டு கண்டறியப்பட்ட நூற்றுக்கு மேற்பட்ட முதல்நிலைச் சான்றுகள்இ புகைப்படங்கள்இ உரிமப் பிரதிகள்இ குறிப்புக்கள்இ கடிதங்கள்இ இலக்கியச் சான்றுகள்இ கர்ணபரம்பரைக் கதைகள்இ அறிக்கைகள்இ தீர்ப்புக்கள்இ நேர்காணல்கள் என்பவற்றைத் தக்க இடங்களில் பதிவிட்டு ஒவ்வொரு சம்பங்களையும் நினைவுபடுத்தி இருக்கின்றார். இந்த நூலை வாசிக்கும்போது சான்றாதரங்களைத் தேடுவதில் நூலாசிரியருக்கு இருந்திருக்கின்ற தேடலின் மீதான ஆர்வத்தையும் அர்ப்பணிப்பையும் ஈடுபாட்டையும் அறிய முடிகிறது.

இராவணன் கோட்டம் என்ற வரலாற்று நூலைச் சீர்தூக்கிப் பார்த்தபோது கண்ணுறுபட்டால்பேல் சில தவறுகளையும் குற்றங்களையும் அவதானிக்க முடிந்தன. இன்று வெளிவரும் பெரும்பாலான



நூல்களின் அட்டைப் படங்கள் இருள் சூழ்ந்த வர்ணத்தில் காணப்படுகின்றன. இந்நூலில் ஓரளவு தெளிவு காணப்படுகிறது. திருமலை நவம் என்பது இரு சொற்களிலான உலகறந்த புனை பெயர். இப்பெயர் 'திருமலைநவம்' என ஒரு சொல்லாக முன்னட்டைஇ தலைப்புப் பக்கம்இ வலப்புறப் பக்கங்களின் பக்க இலக்கத்துக்கு முன்னாலும் தொடர்ந்து வருகின்றன. இது ஒரு வரலாற்று நூல்இ ஆகையினால் நூல் விபரப் பட்டியல் ஆங்கிலத்திலும் இடப்பட்டிருக்க வேண்டும். தமிழ் மொழி தெரியாதவர்கள் பல்வேறு தேவைகளுக்காக (உதா.நூலகம்) இநூலைக் குறைந்தபட்சம் பட்டியல் இடுவதற்காகவேனும் பயன்ப டுத்தலாம். பக்க வடிவமைப்புஇ எழுத்தளவுஇ எழுத்தின் கருமைஇ புகைப்படங்களின் தெளிவுஇ உள்ளடக்கத் தலைப்புக்கள்இ உபதலைப்புக்கள்இ சரவை பார்த்தல்இ ஆண்டுகள்இ தரவுகள் தகவல்கள் என்பவற்றிலும் கவனம் செலுத்தி இருக்கலாம்.

நூலின் உள்ளடக்கத்தை அத்தியாயங்களாகப் பிரித்துஇ தலைப்புக்கள்இ உப தலைப்புக்கள்இ உப உப தலைப்புக்கள் எனப் பிரித்துத் திட்டமி ட்டுஇ ஒழுங்கமைத்து விடயங்களை நகர்த்திச் சென்றிருப்பின் நூலின் சில இடங்களில் வரும் கூறியது கூறலைத் தவிர்த்திருக்கலாம். எனது ஆய்வுக்காகத் தலைப்புக்கள் பிரித்துக் காட்டியிருக்கின்றேன். இந்த நூலுக்கான இறுதிச் சரவை மிக அவதானமாகப் பார்த்திருந்தால் சில தவறுகளைத் தவிர்த்திருக்கலாம். இந்நூலில் மூலாதாரங்களை மிகத் தாராளமாகக் காட்டி இருக்கின்றார். அந்த ஆதாரங்கள் தொடர்பான அடிக்குறிப்புக்கள்இ எடுத்தாளப்பட்ட நூல் விபரப் பட்டியல்இ பி ன் னி ணை ப் பு என் ப ன வு ம் சேர்க்கப்பட்டிருந்தால் மேலும் சிறப்பாக அமைந்திருக்கும்.

இந்நூலில் சில தவறுகள்இ குற்றங்கள்இ விடுபடல் என்பன இடம்பெற்றிருந்தாலும் வடிவம்இ உருவம்இ உள்ளடக்கம்இ உத்திஇ கனதிஇ முக்கியத்துவம் கருதி பொக்கிசமாகப் பாதுகாக்கப்பட வெண்டிய நூல். இந்த நூலின் மூலம் திருமலை நவம் அவர்கள் சர்வதேச ரீதியாக வரலாற்று ஆய்வாளர்களில் ஒருவராக இணைத்துக் கொள்ளப்படுவார். இந்நூலை அவர் இத்தனை ஆழமாகச் சான்றாதா ரங்களுடன் எழுதுவதற்குரிய விசேடமான காணமாக்க கன்னியாப் பூர்வீக மண்ணோடு ஆர்த்மாத்தமாக இணைந்திருந்தமையும் ஒரு காரணமாக இருக்கலாம். இத்தனை பெருமையும் சிறப்பும்மிக்க நூலோடு மேலும் பல நூல்கள் எழுத வேண்டும்இ அதற்கு ஆரோக்கியமான வாழ்வும் நீடித்த ஆயுளும் ஆசீர்வாதமும் கிடைக்க வேண்டுமெனப் பிரார்த்திக்கின்றேன்.

சோமதேவாவின் அறிக்கையை நீதிமன்றம் கவனத்தில் எடுக்காது



செம்மணி விசாரணை: சர்ச்சையிலிருந்து சான்றுகளின் பக்கம் நகர வேண்டும்!



ராஜ் சிவநாதன் - மெல்பேர்ன், அவுஸ்திரேலியா

செம்மணி மனிதப் புதைகுழி வழக்கின் அண்மைய நீதிமன்ற நடவடிக்கைகள், விசாரணையாளர்களுக்கு ஒரு தெளிவான பொறுப்பை முன்வைத்துள்ளன: அங்கு புதைக்கப்பட்டவர்கள் யார், அவர்கள் எவ்வாறு அங்கு புதைக்கப்பட்டார்கள் என்பதைக் நம்பகமான அறிவியல் சான்றுகளின் அடிப்படையில் கண்டறிதல்.

நவம்பர் 19ஆம் திகதி நடைபெற்ற விசாரணையின்போது, அடுத்தகட்ட நடவடிக்கைகளைத் தீர்மானிப்பதற்காக பேராசிரியர் ராஜ் சோமதேவாவின் அண்மைய இடைக்காலத் தொல்லியல் அறிக்கையைச் சார்ந்திருக்க வேண்டிய அவசியமில்லை என்று யாழ்ப்பாணம் நீதவான் நீதிமன்றம் தெரிவித்ததாக ஊடகங்கள் செய்தி வெளியிட்டன. அந்த அறிக்கைக்கும் முந்தைய மதிப்பீடுகளுக்கும் இடையிலான வேறுபாடுகளுக்கு நியாயமான விளக்கம் வழங்கப்படவில்லை என்றும் நீதிமன்றம் குறிப்பிட்டதாகத் தெரிவிக்கப்பட்டது. எனினும், நீதிமன்றம் அந்த அறிக்கையை இறுதியாக நிராகரிக்கவோ, செம்மணியில் புதைக்கப்பட்டவர்கள் எவ்வாறு உயிரிழந்தார்கள் எனத் தீர்மானிக்கவோ இல்லை.

நீதிமன்றத்தின் தீர்ப்பின் பொருள் என்ன?

விசாரணை தொடர்பான செய்திகளின்படி, அடுத்தகட்ட நடவடிக்கைகளைத் தீர்மானிக்கும்போது சர்ச்சைக்குரிய அறிக்கையைச் சார்ந்திருக்க வேண்டியதில்லை என்று நீதவான் கூறியுள்ளார். வயது வந்தவர்களுடையவை





எனக் கருதப்படும் எலும்பு மாதிரிகளைப் பகுப்பாய்வு செய்ய நீதிமன்றம் அனுமதி வழங்கியதாகவும், பாதிக்கப்பட்ட குடும்பங்களைப் பிரதிநிதித்துவப்படுத்தும் சட்டத்தரணிகளிடம் மேலதிகப் பரிசோதனைகளைப் பரிந்துரைக்கவும், கதிரியக்கக் காலக்கணிப்பு மேற்கொள்ளக்கூடிய ஆய்வகங்களை அடையாளம் காணவும் கேட்டதாகவும் செய்திகள் தெரிவிக்கின்றன. இவ்வழக்கு டிசம்பர் 14ஆம் திகதி மீண்டும் விசாரணைக்கு எடுத்துக்கொள்ளப்படவுள்ளது.

இந்த நடவடிக்கைகள் விசாரணையை முன்னெடுத்துச் செல்லும் வாய்ப்பை உருவாக்குகின்றன. எஞ்சியுள்ள உடல்கள் சட்டவிரோதக் கொலைகளின் பாதிக்கப்பட்டவர்களுடையவை என்று நீதிமன்றம் முடிவு செய்ததாக இவற்றைச் சித்தரிக்கக் கூடாது. அதேபோல், தொற்றுநோய் அல்லது இயற்கைப் பேரிடர் உள்ளிட்ட சாத்தியமான விளக்கங்கள் பற்றிய அறிக்கையின் கருத்துகளையும், அவற்றில் ஏதேனும் ஒன்று நிகழ்ந்ததற்கான நிரூபணமாகக் கருதக்கூடாது.

முடிவுகள் சான்றுகளின் அடிப்படையிலேயே எடுக்கப்பட வேண்டும். எச்சங்கள் எவ்வாறு புதைக்கப்பட்டன, அந்த இடத்தில் என்ன பொருட்கள் கண்டெடுக்கப்பட்டன என்பதைப் புரிந்துகொள்ள தொல்லியல் அவதானிப்புகள் உதவக்கூடும். காயங்கள் மற்றும் மரணத்திற்கான காரணம் தொடர்பான கேள்விகளுக்கு மருத்துவ மற்றும் தடயவியல் பரிசோதனைகள் அவசியம். டிஎன்ஏ பகுப்பாய்வு மூலம் நபர்களை அடையாளம் காண உதவலாம்; வரலாற்றுப் பதிவுகள், சாட்சியங்கள் மற்றும் காணாமல்போனோர் தொடர்பான ஆவணங்கள் அவர்களின் பின்னணியைத் தெளிவுபடுத்த உதவும்.

எல்லாக் கேள்விகளுக்கும் ஒரே பரிசோதனை மூலம் பதில் கிடைக்கும் என்று எதிர்பார்க்க முடியாது. இந்தப் பல்வேறு சான்றுகளையும் ஒருங்கிணைக்கும் திட்டமிட்ட விசாரணை தேவை. அதற்கான ஒவ்வொரு நடவடிக்கையும் கவனமாக ஆவணப்படுத்தப்பட்டு, நீதிமன்றக் கண்காணிப்பின் கீழ் மேற்கொள்ளப்பட வேண்டும்.

கண்டுபிடிப்பின் அளவு முழுமையான விசாரணையை வேண்டுகிறது

தொல்லியல் அறிக்கையில் குறைந்தது 574 நபர்களின் எச்சங்கள் பதிவுசெய்யப்பட்டுள்ளன. அகழ்வுப் பணிகள் தொடர்பான வேறு சில செய்திகளில் 583 தொகுதி மனித எச்சங்கள் எனக் குறிப்பிடப்பட்டுள்ளது. எண்ணிக்கையிடும் முறைகளில் உள்ள வேறுபாடுகளால் இந்த எண்ணிக்கைகள் மாறுபடுகின்றன; இதற்கான தெளிவான விளக்கத்தைப் பொறுப்புடைய நிபுணர்கள் வழங்க வேண்டும். அறிக்கையின் ஆரம்பகட்ட மதிப்பீடுகளில் குழந்தைகளும் சிசுக்களும் அடங்குகின்றனர். அந்த மதிப்பீடுகளும் நிபுணர்களால் சரிபார்க்கப்பட வேண்டும்.

ஒவ்வொரு எச்சத்திற்குப் பின்னாலும், அடையாளமும் வரலாறும் அவர்களது குடும்பத்தினருக்குத் தெரியாமல் இருக்கக்கூடிய ஒரு மனிதர் இருக்கிறார். இறந்தவர்களை அடையாளம் காணவும், அவர்கள் எப்போது, எவ்வாறு உயிரிழந்தார்கள் என்பதைக் கண்டறியவும் சாத்தியமான அனைத்து முயற்சிகளும் மேற்கொள்ளப்பட வேண்டும்.

செம்மணியின் வரலாறு இந்தப் பணியை மேலும் முக்கியமாக்குகிறது. கிரிஷாந்தி குமாரசுவாமி பாலியல் வன்கொடுமைக்கு உள்ளாக்கப்பட்டு கொலை செய்யப்பட்ட வழக்குடன் தொடர்புடைய 1998ஆம் ஆண்டின் நீதிமன்ற நடவடிக்கைகளின்போது, அவரது தாயார், சகோதரர் மற்றும் அயலவர் கொல்லப்பட்ட சம்பவங்களுடன், இரகசியப் புதைகுழிகள் பற்றிய குற்றச்சாட்டுகளும் முன்வைக்கப்பட்டன. அந்த வரலாறு தீவிரமாகக்



கவனிக்கப்பட வேண்டும். ஆனால் தற்போதைய அகழ்வில் கண்டெடுக்கப்பட்ட ஒவ்வொருவரும் அந்தக் குற்றச்சாட்டுகளுடன் தொடர்புடையவர்கள் என்பதை அது நிரூபிக்காது. ஒவ்வொரு முடிவும் சான்றுகளால் உறுதிப்படுத்தப்பட வேண்டும்.

சர்வதேச உதவியும் சுயாதீன விசாரணையும்

சர்வதேச சுயாதீன விசாரணை நடத்துமாறு எந்தத் தரப்பினரும் நீதிமன்றத்தில் முறையாகக் கோரிக்கை விடுக்கவில்லை என்று நீதி அமைச்சர் ஹர்ஷண நாணயக்கார நாடாளுமன்றத்தில் தெரிவித்தார். நீதிமன்றம் அவசியம் எனக் கருதினால், டிஎன்ஏ பகுப்பாய்வு மற்றும் அடையாளம் காணுதல் உள்ளிட்டவற்றுக்கு சர்வதேச தொழில்நுட்ப மற்றும் தடயவியல் உதவியைப் பெற அரசாங்கம் தயாராக இருப்பதாகவும் அவர் கூறினார்.

இவை இரண்டும் வெவ்வேறு விடயங்கள். சர்வதேச நிபுணர்கள் உள்நாட்டு விசாரணைக்கு தொழில்நுட்ப ஆதரவு வழங்கலாம். சுயாதீன சர்வதேச விசாரணை என்பது விசாரணை அதிகாரம், சுயாதீனம், சான்றுகளுக்கான அணுகல் மற்றும் பொறுப்புக்கூறல் தொடர்பான விரிவான கேள்விகளை எழுப்பும்.

நீதிமன்றத்தில் முறையான மனு தாக்கல் செய்யப்பட்டுள்ளதா என்பது நீதிமன்றப் பதிவின் மூலம் தெளிவுபடுத்தப்பட வேண்டிய நடைமுறை சார்ந்த கேள்வியாகும். அத்தகைய மனு தாக்கல் செய்யப்படவில்லை என்பது உறுதிப்படுத்தப்பட்டாலும், விசாரணை நம்பகமானதாக அமைய என்ன ஆதரவு தேவை என்பதை அது தீர்மானிக்காது. எந்த வகையான உதவியை ஏற்பாடு செய்ய அரசாங்கம் தயாராக உள்ளது, நிபுணர்கள் எவ்வாறு தெரிவுசெய்யப்படுவார்கள், அவர்களின் சுயாதீனம் எவ்வாறு பாதுகாக்கப்படும், அவர்களின் முடிவுகள் எவ்வாறு பரிசீலிக்கப்படும் என்பவற்றை அரசாங்கம் விளக்க வேண்டும்.

சர்வதேசப் பங்கேற்பு இருந்தாலே நீதி தானாக உறுதியாகிவிடாது. அதேபோல், உள்நாட்டு நீதிமன்றக் கண்காணிப்பு மட்டுமே பொதுமக்களின் நம்பிக்கையை உறுதி செய்யாது. நீதிமன்றத்தின் அதிகாரத்தையும் தகுதிவாய்ந்த, சுயாதீன தடயவியல் நிபுணத்துவத்தையும் இணைக்கும் வெளிப்படையான நடைமுறை விசாரணையை வலுப்படுத்தக்கூடும்.



நம்பிக்கைக்கு நடைமுறைப் பாதுகாப்புகள் அவசியம்

காணாமல்போனோரின் குடும்பங்களும் சிவில் சமூக அமைப்புகளும் சர்வதேசப் பங்கேற்பைக் கோரி பொதுவெளியில் கருத்துத் தெரிவித்துள்ளன. அவர்களது கவலைகள் அவற்றின் அடிப்படையில் பரிசீலிக்கப்பட வேண்டும். பதில்களைக் கோருவது, ஒரு முழுச் சமூகத்தின் மீதும் குற்றஞ்சாட்டுவதற்கு சமமல்ல. அதேவேளை, சர்ச்சைக்குரிய குற்றச்சாட்டுகள் சான்றுகளால் பரிசோதிக்கப்படுவதற்கு முன் நிரூபிக்கப்பட்ட உண்மைகளாக முன்வைக்கப்படக் கூடாது.

அடுத்தகட்ட விசாரணை எவ்வாறு நடைபெறும் என்பதை அதிகாரிகள் இப்போது தெளிவுபடுத்த வேண்டும். எச்சங்களும் ஏனைய சான்றுகளும் பாதுகாப்பாகப் பதிவுசெய்யப்பட்டு காக்கப்படுவதை உறுதி செய்தல்; தேவையான பரிசோதனைகளையும் அவற்றைச் செய்யத் தகுதியான ஆய்வகங்களையும் அடையாளம் காணுதல்; தகவல் அல்லது டிஎன்ஏ மாதிரிகளை வழங்கும் குடும்பங்களைப் பாதுகாத்தல் ஆகியவை இதில் அடங்கும். நீதிமன்ற நடவடிக்கைகளின் நேர்மை பாதிக்கப்படாத வகையில், குடும்பங்களுக்கு தமிழிலும் தேவையான பிற மொழிகளிலும் துல்லியமான தகவல்கள் தொடர்ந்து வழங்கப்பட வேண்டும்.

சர்வதேச உதவியைப் பெறலாம் என்ற அமைச்சரின் உறுதிமொழி வரவேற்கத்தக்கது. ஆனால் அது தெளிவான நடைமுறை நடவடிக்கைகளாலும் போதிய வள ஒதுக்கீட்டாலும் உறுதிப்படுத்தப்பட வேண்டும்.

விசாரணை பதில்களை வழங்குகிறதா என்பதே முக்கியம்

மேலதிக அறிவியல் ஆய்வுகளுக்கு நீதிமன்றத்தின் தீர்ப்பு வழிவகுக்கிறது. வெளிப்புற தொழில்நுட்ப உதவியைப் பரிசீலிக்கத் தயார் என்ற விருப்பத்தை அமைச்சரின் அறிக்கை காட்டுகிறது. இவற்றில் எதுவும் தனியாக நீதியை வழங்கிவிடாது.

இறந்தவர்களை அடையாளம் காணவும், அவர்களின் மரணச் சூழ்நிலைகளை நிறுவவும், சான்றுகள் ஆதரிக்கும் இடங்களில் பொறுப்புக்கூறலை முன்னெடுக்கவும் நம்பகமான முயற்சி அவசியம். கிடைக்கும் சான்றுகள் உறுதிப்படுத்தக்கூடிய எல்லா விளக்கங்களையும் விசாரணையாளர்கள் திறந்த மனதுடன் பரிசீலிக்க வேண்டும். இயற்கை மரணம், தொற்றுநோய், பேரிடர் அல்லது சட்டவிரோதக் கொலை ஆகியவற்றில் ஏதேனும் ஒன்றை முன்கூட்டியே சரியான முடிவாக ஏற்றுக்கொள்ளுமாறு விசாரணையாளர்கள் கட்டாயப்படுத்தப்படக் கூடாது.

பதில்களுக்காகப் பல ஆண்டுகளாகக் காத்திருக்கும் குடும்பங்களுக்கு, அறிக்கைகள் குறித்த இன்னொரு நீண்டகால சர்ச்சை அவர்களது வேதனையை மேலும் அதிகரிக்கும். அடுத்தகட்டப் பணிகள் குறிப்பிட்ட பரிசோதனைகள், வெளிப்படையான நடைமுறைகள் மற்றும் பாதிக்கப்பட்டவர்களுடன் தொடர்ச்சியான தொடர்பு ஆகியவற்றை மையமாகக் கொண்டு அமைக்கப்பட வேண்டும்.

வலிமிகுந்ததும் சர்ச்சைக்குரியதுமான தமது வரலாற்றை இலங்கை நிறுவனங்கள் பாரபட்சமின்றியும் மனித மாண்பை மதித்தும் விசாரிக்க முடியுமா என்பதற்கான சோதனையாக செம்மணி அமைந்துள்ளது. குடும்பங்களுக்கு சான்றுகளின் அடிப்படையிலான பதில்கள் தேவை; பொதுமக்களும் நம்பிக்கை ஏற்படுத்தக்கூடிய விசாரணையை எதிர்பார்க்கிறார்கள்.

மட்டக்களப்பில் தற்கொலைக்கு முயன்ற தந்தையும் இரு குழந்தைகளும் பாதுகாப்பாக மீட்பு!





தமது இரண்டு குழந்தைகளுடன் மட்டக்களப்பு கல்லடிப் பாலத்திலிருந்து நபர் ஒருவர் வாவியில் குதித்து உயிரை மாய்த்துக் கொள்ள முற்பட்ட சம்பவத்தால் அங்கு பாரிய பதற்றநிலை ஏற்பட்டுள்ளது.

(23) இரவு குறித்த பாலத்திற்கு வந்த நபர், அங்கிருந்து வாவியில் குதிக்க முற்பட்டுள்ளார்.

இதன்போது பாலத்தின் ஊடாக மோட்டார் சைக்கிளில் பயணித்த இளைஞர் ஒருவர் அதனை அவதானித்த நிலையில், உடன் விரைந்து சென்று குறித்த நபரின் கைகளிலிருந்த 2 பிள்ளைகளையும் பறித்துப் காப்பாற்றியுள்ளார்

எவ்வாறாயினும், குறித்த நபர் பாலத்தி லிருந்து வாவிக்குள் குதித்த நிலையில், அங்கு மீன்பிடியில் ஈடுபட்டிருந்தவர்கள் இணைந்து அவரைப் பாதுகாப்பாக மீட்டு கரை சேர்த்துள்ளதாகத் தெரிவிக்கப்படுகின்றது.

அதனைத் தொடர்ந்து பொலிஸாருக்கு வழங்கப்பட்ட தகவலையடுத்து, சம்பவ இடத்திற்கு விரைந்த பொலிஸார் அந்த இரு பிள்ளைகளையும் பொறுப்பேற்றதுடன், குறித்த நபரையும் பொலிஸ் காவலில் எடுத்துள்ளனர்.

நொச்சிமுனையைச் சேர்ந்த குறித்த நபரின் மனைவி தொழில்வாய்ப்புக்காக ஓமான் சென்றுள்ள நிலையில், போலி முகவர் நிலையத்தினால் ஏமாற்றப்ப ட்டுள்ளதாகப் பொலிஸாரின் முதற்கட்ட விசாரணையில் தெரியவந்துள்ளது.

இதனால் அவருக்கு ஓமானில் இதுவரை தொழில் கிடைக்காத நிலையில், அங்குள்ள அறையொன்றில் தடுத்து வைக்கப்பட்டுச் சித்திரவதைக்கு உள்ளாக்கப்பட்டுள்ளதாகவும் கூறப்படுகின்றது.

மனைவியை மீட்பதற்கான முயற்சிகள் தோல்வியடைந்த விரக்தியில் தாம் இந்த விபரீத முடிவை எடுத்ததாகவும் அவர் வாக்குமூலம் வழங்கியுள்ளார்.

இந்நிலையில் குறித்த சம்பவம் தொடர்பில் மட்டக்களப்பு பொலிஸார் மேலதிக விசாரணைகளை முன்னெடுத்து வருகின்றனர்.

புலிகள் அமைப்பை மீள உயிர்ப்பிக்க சர்வதேசச் சதி

இலங்கையருக்கு கேரள நீதிமன்றம் பிணை!



தமிழீழ விடுதலைப் புலிகள் இயக்கத்தை மீண்டும் கட்டியெழுப்புவதற்கான சர்வதேச சதித்திட்டத்தில் ஈடுபட்டதாகக் குற்றம் சாட்டப்பட்ட மொஹமட் அஸ்மின் என்ற இலங்கைப் பிரஜைக்கு கேரள உயர்நீதிமன்றம் கடுமையான நிபந்தனைகளுடன் பிணை வழங்கி உத்தரவிட்டுள்ளது.

நீதிபதிகளான ராஜா விஜயராகவன் மற்றும் கே.வி. ஜெயக்குமார் ஆகியோர் அடங்கிய அமர்வு, என்.ஐ.ஏ (NIA) சிறப்பு நீதிமன்றத்தினால் மன்னிப்பு வழங்கப்பட்டு அரசுத் தரப்பு சாட்சியாக மாற்றப்பட்ட குறித்த நபரைத் தொடர்ந்தும் சிறையில் வைத்திருப்பதை நியாயப்படுத்த முடியாது எனத் தெரிவித்து இந்த உத்தரவைப் பிறப்பித்துள்ளது.

பிணை வழங்கியதோடு மட்டுமன்றி, மனுதாரரான அஸ்மினை 'கேரள சாட்சிகள் பாதுகாப்புத் திட்டத்தின்' கீழ் கொண்டு வந்து, அவருக்குத் தேவையான பாதுகாப்பை உடனடியாக வழங்குமாறு மாநில உள்துறைச் செயலாளருக்கு நீதிபதிகள் உத்தரவிட்டுள்ளனர்.

பெரும் தனிப்பட்ட ஆபத்துகளுக்கு மத்தியில் சாட்சியமளிக்க முன்வரும் நபர்களின் பாதுகாப்பு உறுதி செய்யப்படும்போது மட்டுமே குற்றவியல் நீதி அமைப்பு திறம்படச் செயல்பட முடியும் என நீதிமன்றம் சுட்டிக்காட்டியுள்ளது.

நீதிமன்றம் விதித்துள்ள நிபந்தனைகளின்படி, அவர் ஒரு இலட்சம் இந்திய ரூபாய் பெறுமதியான பிணைப் பத்திரத்துடன் இரு நபர் உத்தரவாதங்களைச் சமர்ப்பிக்க வேண்டும்.

அத்துடன் தனது கடவுச்சீட்டை ஒப்படைத்து,

புலிகள் அமைப்பை மீள உயிர்ப்பிக்க சர்வதேசச் சதி

இலங்கையருக்கு கேரள நீதிமன்றம் பிணை!

தற்போதைய முகவரி மற்றும் கைபேசி இலக்கத்தை என்.ஐ.ஏ விசாரணை அதிகாரியிடம் வழங்க வேண்டும் என உத்தரவிடப்பட்டுள்ளது.

மேலும், சிறப்பு நீதிமன்றத்தின் முன்அனுமதியின்றி எர்ணாகுளம் மாவட்ட எல்லையை விட்டு வெளியேறக் கூடாது எனவும், மறுஉத்தரவு பிறப்பிக்கப்படும் வரை ஒவ்வொரு சனிக்கிழமையும் காலை 10 மணி முதல் 11 மணி வரை எர்ணாகுளத்தில் உள்ள என்.ஐ.ஏ அதிகாரியின் முன்னிலையில் ஆஜராக வேண்டும் எனவும் நிபந்தனை விதிக்கப்பட்டுள்ளது.

வழக்கு தொடர்பாக எவ்வித ஊடகச் சந்திப்புகளையும் நடத்தவோ, பகிரங்க அறிக்கைகளை வெளியிடவோ கூடாது எனவும், ஏனைய சந்தேகநபர்களுடன் எவ்விதத் தொடர்பையும் பேணக் கூடாது எனவும் நீதிமன்றம் அறிவுறுத்தியுள்ளது.

இந்தப் பிணை உத்தரவானது அவருக்கு இந்தியாவில் தங்கியிருப்பதற்கான எவ்வித உரிமையையும் வழங்காது எனத் தெளிவுபடுத்தியுள்ள நீதிமன்றம், வெளிநாட்டவர் பிராந்தியப் பதிவு அலுவலகம் உள்ளிட்ட அதிகாரிகள் சட்டப்படி நடவடிக்கை எடுக்கவும், அவரைக் குறிப்பிட்ட இடத்தில் தங்க வைக்கவும் முழு சுதந்திரம் உள்ளது எனவும் குறிப்பிட்டுள்ளது.

இந்தியாவில் சட்டவிரோதமாகத் தங்கியிருந்ததாகக் கூறப்படும் மொஹமட் அஸ்மின், பாகிஸ்தான், இலங்கை மற்றும் இந்தியாவில் இயங்கும் சர்வதேச குற்றக் கும்பல்களுடன் இணைந்து விடுதலைப் புலிகள் இயக்கத்தை மீண்டும் உருவாக்கச் சதித்திட்டம் தீட்டியதாக தேசிய புலனாய்வு முகவரகம் (NIA) குற்றம் சாட்டியிருந்தது.

சென்னை கடற்கரைப் பகுதிகள் மற்றும் திருச்சி தடுப்பு முகாம்களுக்குள் நடைபெற்ற இரகசியக் கூட்டங்கள் ஊடாக, போதைப்பொருள் மற்றும் ஆயுதக் கடத்தல் திட்டங்கள் வகுக்கப்பட்டதாக என்.ஐ.ஏ, நீதிமன்றத்தில் தெரிவித்தது.

300 கிலோவுக்கும் அதிகமான ஹெராயின், ஏ.கே-56 ரகத் துப்பாக்கிகள் மற்றும் 1,000 தோட்டாக்கள் கைப்பற்றப்பட்டதைத் தொடர்ந்தே இந்தச் சதித்திட்டம் அம்பலமானது.

இதில் போதைப்பொருள் கடத்தலுக்கு உதவியதுடன், 'ஹவாலா' (Hawala) வழிகள் மற்றும் கிரிப்டோகரன்சி (Cryptocurrency) ஊடாகப் பயங்கரவாத நடவடிக்கைகளுக்கு நிதி திரட்டியதாக அஸ்மின் மீது குற்றம் சாட்டப்பட்டிருந்தமை குறிப்பிடத்தக்கது.

இலங்கையில் மாகாண சபைத் தேர்தல் எப்போது?



“நாடாளுமன்றத் தெரிவுக்குழுவில் பங்கேற்று எதிரணிகள் தமது பொறுப்பை உரிய முறையில் நிறைவேற்றினால், விரைவில் மாகாணசபைத் தேர்தலை நடத்தக்கூடிய சூழ்நிலையை உருவாக்க முடியும்”- என்று வெளிவிவகார அமைச்சர் விஜித ஹேரத் தெரிவித்தார்.

நாடாளுமன்றத்தில் உரையாற்றிய விஜித ஹேரத் எம்.பி., மாகாணசபைத் தேர்தல் தொடர்பில் மேலும் கூறியதாவது:

“மாகாணசபைத் தேர்தலை விரைவில் நடத்த வேண்டும் என்பதே எமது எதிர்பார்ப்பாகும். இதற்காக விசேட நாடாளுமன்றத் தெரிவுக்குழுவொன்று அமைக்கப்பட்டுள்ளது.

ஆனால், மாகாணசபைத் தேர்தலை விரைவில் நடத்த வேண்டும் எனக் கூறும் எதிர்க்கட்சிகளின் உறுப்பினர்கள், தெரிவுக்குழுக் கூட்டங்களில் பங்கேற்பதில்லை. கருத்துகள் மற்றும் யோசனைகளை முன்வைக்குமாறு நாம் அழைப்பு விடுத்திருந்தோம். எனினும், அவர்கள் அதில் பங்கேற்கவில்லை.

மாகாணசபைத் தேர்தலை விரைவில் நடத்துவதற்கு சட்டப் பிரச்சினைகள் தீர்க்கப்பட வேண்டும். இதற்காக நாடாளுமன்றத் தெரிவுக்குழுவில் பங்கேற்று உரிய நடவடிக்கைகளை முன்னெடுக்க வேண்டும்.

இவ்வாறு உரிய வாய்ப்பு இருக்கும்போது தமது பொறுப்பை நிறைவேற்றத் தவறிவிட்டு, வெளியே சென்று தேர்தல் குறித்து பேசுவதால் எந்தப் பயனும் இல்லை” என்றார் விஜித ஹேரத்.

சுவிஸ் அரசுப் பாடசாலைகளில் சீருடை அரிது: கட்டாயமாக்குவதை ஆசிரியர் சங்கம் எதிர்க்கிறது

சுவிட்சர்லாந்தின் அரசுப் பாடசாலைகளில் மாணவர்கள் சீருடை அணிவது அரிது. விலையுயர்ந்த பிராண்ட் ஆடைகளை வாங்கும் அழுத்தத்தைக் குறைக்கச் சீருடை உதவும் எனச் சில பெற்றோர் கருதுகின்றனர். எனினும், அரசுப் பாடசாலைகளில் சீருடையைக் கட்டாயமாக்குவதை சுவிஸ் ஆசிரியர்களின் தேசியக் கூட்டமைப்பு (LCH) எதிர்க்கிறது.

சீருடைக்கு ஆதரவான வாதங்கள் என்ன?

அனைத்து மாணவர்களும் ஒரே வகையான ஆடை அணிந்தால், குடும்பங்களின் பொருளாதார வேறுபாடுகள் ஆடைகள் மூலம் வெளிப்படுவது குறையலாம் எனச் சீருடை ஆதரவாளர்கள் கூறுகின்றனர். விலையுயர்ந்த பிராண்ட் ஆடைகளை அணிய வேண்டிய அழுத்தம் குறைவதோடு, மாணவர்களிடையே பாடசாலையைச் சேர்ந்தவர்கள் என்ற உணர்வும் வலுப்படலாம் என்பது அவர்களது கருத்து.

ஆசிரியர் கூட்டமைப்பு ஏன் எதிர்க்கிறது?

2026 ஏப்ரலில் புதுப்பிக்கப்பட்ட தனது நிலைப்பாட்டு அறிக்கையில், சீருடை அணிவதால் கல்விப் பெறுபேறுகளோ பாடசாலைச் சூழலோ மேம்படுகின்றன என்பதற்குத் தெளிவான ஆய்வுச் சான்றுகள் இல்லை என்று LCH தெரிவித்துள்ளது. குறிப்பாக வளரிளம் பருவத்தில், மாணவர்கள் தமது ஆளுமையையும் அடையாளத்தையும் வெளிப்படுத்துவதில் ஆடைத் தெரிவுக்கு இடமுண்டு எனக் கூட்டமைப்பு சுட்டிக்காட்டுகிறது.

சுவிட்சர்லாந்தில் பாடசாலைக் கல்வி பெரும்பாலும் கன்டோன்களின் பொறுப்பில் உள்ளது. பெரும்பாலான கன்டோன்களில் அனைத்துப் பாடசாலைகளுக்கும் பொதுவாகப் பொருந்தும் கட்டாய ஆடை விதிகள் இல்லை. சில தனியார் மற்றும் சர்வதேசப் பாடசாலைகளில், பாடசாலைச் சின்னம் பொறித்த போலோ சட்டை, புலோவர் அல்லது பிளேசர் அணிவது கட்டாயமாக இருக்கலாம்.

ஆடை விதிகளை இணைந்து வகுக்கப் பரிந்துரை

உடற்கல்வி, செய்முறைப் பயிற்சி, இரசாயனவியல் ஆய்வகப் பாடங்கள் போன்றவற்றுக்குப் பல பாடசாலைகள் தனித்தனி ஆடை விதிகளை வகுக்கின்றன. இத்தகைய விதிகளை மாணவர்கள், பெற்றோர், ஆசிரியர்கள், பாடசாலை நிர்வாகம் ஆகியோர் இணைந்து உருவாக்க வேண்டும் என LCH பரிந்துரைக்கிறது. விதிகள் தெளிவாகவும், பாலின வேறுபாடின்றி அனைவருக்கும் பொருந்துவதாகவும் இருக்க வேண்டும். மாணவர் ஒருவர் விதியை மீறினால், முதலில் அவருடன் உரையாடி அதன் காரணத்தை விளக்க வேண்டும் என்றும் கூட்டமைப்பு கூறுகிறது.



சுவிட்சர்லாந்தில் 30 இலட்சத்துக்கும் அதிகமானோர் குடியேற்றப் பின்னணி கொண்டவர்கள்

சுவிட்சர்லாந்தில் 2025ஆம் ஆண்டு நிரந்தரமாக வசித்த 15 வயது மற்றும் அதற்கு மேற்பட்டோரில் 42 சதவீதத்தினர் குடியேற்றப் பின்னணி கொண்டிருந்ததாக சுவிஸ் மத்திய புள்ளிவிவர அலுவலகம் (BFS) தெரிவித்துள்ளது. இவர்களின் எண்ணிக்கை 30 இலட்சத்தைக் கடந்துள்ளது. இது 2024ஆம் ஆண்டுடன் ஒப்பிடுகையில் 2.3 சதவீத அதிகரிப்பாகும்.

குடியேற்றப் பின்னணி கொண்டவர்களில் சுமார் 80 சதவீதத்தினர் வெளிநாட்டில் பிறந்த முதல் தலைமுறையினர். ஏனைய 20 சதவீதத்தினர் சுவிட்சர்லாந்தில் பிறந்த இரண்டாம் தலைமுறையினர். இக்குழுவில் 38 சதவீதத்தினர் சுவிஸ் குடியுரிமை கொண்டவர்கள். இத்தாலிய மற்றும் ஜேர்மன் குடியுரிமை கொண்டவர்கள் தலா 9 சதவீதமாக உள்ளனர்.

புலாக்கில் அனுமதியின்றி போடொக்ஸ் சிகிச்சை வழங்கியதாக 35 வயதுப் பெண் கைது

சூரிச் கன்டோனின் புலாக் (Bülach) நகரில், தேவையான தொழில்புரியும் அனுமதியின்றி போடொக்ஸ் (Botox) மற்றும் பிற அழகுச் சிகிச்சைகளை வழங்கியதாக 35 வயதுப் பெண் ஒருவர் நவம்பர் 23ஆம் திகதி மாலை கைது செய்யப்பட்டார்.

பல தகவல்கள் கிடைத்ததைத் தொடர்ந்து, குடியிருப்பு ஒன்றில் இயங்கிய அழகு நிலையத்தில் சூரிச் கன்டோன் பொலிஸார் சோதனை நடத்தினர். பொலிஸார் அங்கு சென்றபோது, நிலையத்தை நடத்திவந்த பெண் வாடிக்கையாளர் ஒருவருக்குப் போடொக்ஸ் சிகிச்சை அளிக்கத் தயாராகிக் கொண்டிருந்ததாகத் தெரிவிக்கப்பட்டுள்ளது.

சோதனையின்போது போடொக்ஸ் மற்றும் ஹயலூரோன் தயாரிப்புகள், ஊசி செலுத்தப் பயன்படும் ஊசிகள், லேசர் கருவி மற்றும் 32,700 சுவிஸ் பிராங் பணம் ஆகியவற்றைப் பொலிஸார் கைப்பற்றினர்.

பொலிஸ் விசாரணைக்குப் பின்னர், கைது செய்யப்பட்ட பெண் சம்பந்தப்பட்ட அரச வழக்குத்தொடுநர் அலுவலகத்தில் ஆஜர்படுத்தப்பட்டார்.

ஆதாரம் · Polizei.news, 24.11.2026 · சூரிச் கன்டோன் பொலிஸ் தகவல்



சிறார்களைப் பாலியல் நோக்கில் சந்திக்க முயன்றதாக வோ கன்டோனில் நால்வர் கைது

இணையம் வழியாகச் சிறார்களைப் பாலியல் நோக்கில் நேரில் சந்திக்க முயன்றதாகச் சந்தேகிக்கப்படும் நான்கு ஆண்களை, 2026 செப்டெம்பர் மற்றும் ஒக்டோபர் மாதங்களில் வோ கன்டோன் பொலிஸார் கைது செய்துள்ளனர். 43 முதல் 53 வயதுக்குட்பட்ட இவர்கள் சுவிஸ் குடியுரிமை கொண்டவர்கள். வோ, வலே (Valais), பேர்ன் (Bern) ஆகிய கன்டோன்களில் வசிக்கின்றனர்.

சந்திப்பு இடங்களில் காத்திருந்த பொலிஸார் மறைமுக விசாரணையின் ஒரு பகுதியாக, பொலிஸ் விசாரணையாளர்கள் இணையத் தளங்களில் 13 மற்றும் 14 வயதுடைய சிறுமிகள் மற்றும் சிறுவர்களைப் போன்று போலிக் கணக்குகளைப் பயன்படுத்தினர். அந்தக் கணக்குகளில் குறிப்பிடப்பட்ட வயதை அறிந்திருந்தும், நான்கு ஆண்களும் பாலியல் நோக்கில் நேரில் சந்திக்க முன்வந்ததாகப் பொலிஸார் தெரிவித்துள்ளனர். சந்திப்புக்காக ஒப்புக்கொள்ளப்பட்ட இடங்களில் பொலிஸார் காத்திருந்தனர்.

கைது செய்யப்பட்ட நால்வரில் இருவர் விசாரணைக் காவலில் வைக்கப்பட்டனர். மற்றைய இருவரும் விசாரணைக்குப் பின்னர் விடுவிக்கப்பட்டனர். லோசான் (Lausanne) மாவட்ட அரச வழக்குத்தொடுநர் அலுவலகம் விசாரணையை முன்னெடுத்து வருகிறது.

பெற்றோருக்குப் பொலிஸாரின் அறிவுறுத்தல்

பிள்ளைகளின் இணையச் செயற்பாடுகள் மற்றும் தொடர்புகள் குறித்து அவர்களுடன் தொடர்ந்து உரையாடுமாறு வோ கன்டோன் பொலிஸார் பெற்றோரைக் கேட்டுக்கொண்டுள்ளனர். வயது வந்த ஒருவர் பிள்ளையிடம் புகைப்படம் அனுப்புமாறோ, உரையாடலை இரகசியமாக வைத்திருக்குமாறோ, நேரில் சந்திக்குமாறோ கேட்டால், அதை எச்சரிக்கை அறிகுறியாகக் கருதுமாறு பொலிஸார் அறிவுறுத்துகின்றனர்.

சந்தேகம் ஏற்பட்டால், சம்பந்தப்பட்ட உரையாடல்களையும் செய்திகளையும் அழிக்காமல் சேமித்துப் பொலிஸாரைத் தொடர்புகொள்ளுமாறும் கேட்டுக்கொண்டுள்ளனர்.


STEDO
சுவிஸ் தமிழ் பொருளாதார மேம்பாட்டு அமைப்பு
தொழில்முனைவோரின் சங்கமம்
தடம்
வணிகத் துறையில் புதிய தடம் பதிக்கும் நமது
தமிழ் தொழில்முனைவோர், முதலீட்டாளர்கள் மற்றும் சாதனையாளர்களை
ஒன்றிணைக்கும் ஒரு பிரம்மாண்டமான மாலைப் பொழுது!
தொழில் தொடர்பு
தொழில் அதிபர்களுடன் சந்திப்பு
புதிய தொழில் வாய்ப்புகள்
முன்னேற்றம்
புதிய யோசனைகள்
புதிய வாய்ப்புகள்
உடை
அழகான வணிக உடை
அழகான பாரம்பரிய உடை
இரவு உணவு
சிறப்பு உணவு
இனிய சந்திப்பு
Date
13.12.2026
(Sunday)
Time
14:30-18:00
18:00-21:00 Networking
Venue
STERNENSAAL
BÜMPLIZSTRASSE 119
3018 BERN
079 218 70 75 I 079 780 10 00 I 079 443 44 94
www.stedo.ch