SUPEEDSAM e-PAPER
www.Supeedsam.com

சுபீட்சம்

நிகழ்நிலை பத்திரிகை; அனைத்து விடயங்களும் மக்களுக்காகவே

தமிழின் குரலாய் அக்கினி Akkini fm

14 புதன்கிழமை அக்டோபர் 2026 | 14 Wednesday October 2026

Switzerland Edition

Pickeed

SUPEEDSAM e-PAPER
www.Supeedsam.com
சுபீட்சம்
நிகழ்நிலை பத்திரிகை; அனைத்து விடயங்களும் மக்களுக்காகவே

14 புதன்கிழமை அக்டோபர் 2026 | 14 Wednesday October 2026
Switzerland Edition

சுவிசில் அதிகரிக்கும் Covid தொற்றுகள்!
டிசம்பர் நடுப்பகுதியிலிருந்து காய்ச்சல் அலை எதிர்பார்ப்பு; தடுப்பூசிப் பரிந்துரைகளை வெளியிட்ட BAG

சுவிட்சர்லாந்தில் சில பகுதிகளில் Covid-19 தொற்றுகள் அதிகரித்துவரும் நிலையில், பருவகால இன்ஃப்ளுயன்சா காய்ச்சல் அலை டிசம்பர் நடுப்பகுதியிலிருந்து தொடங்கலாம் என கூட்டாட்சி பொது சுகாதார அலுவலகம் (BAG/OFSP) எதிர்பார்க்கிறது. குளிர்காலத்தை முன்னிட்டு, கடுமையான

செய்தியை தொடர்ந்து வாசிக்க... CLICK HERE

புதிய உலகப் பொருளாதாரக் குறியீட்டில் சுவிட்சர்லாந்து முதலிடம்

முதலாளித்துவச் சந்தைகள் இயங்குவதற்கான சிறந்த அமைப்புச் சூழலைக் கொண்ட நாடுகளின் புதிய தரவரிசையில் சுவிட்சர்லாந்து முதலிடம் பெற்றுள்ளது.

செய்தியை தொடர்ந்து வாசிக்க... CLICK HERE

பொதுக் குப்பைத்தொட்டியில் இரண்டு காகிதங்கள்: பெண்ணுக்கு 150 பிராங்க் செலவு!

வோ கன்டோனின் Villeneuve நகரில், இரண்டு A4 காகிதங்களைப் பொதுக் குப்பைத்தொட்டியில் போட்ட பெண்ணுக்கு 100 பிராங்க் அபராதமும், 50 பிராங்க் நிர்வாகச் செலவும் விதிக்கப்பட்டுள்ளது.

செய்தியை தொடர்ந்து வாசிக்க... CLICK HERE

சுவிட்சர்லாந்தின் பேர்னில் புதிய இலங்கைத் தூதரகப் பிரதிநிதித்துவம்: அமைச்சரவை அனுமதி!

சுவிட்சர்லாந்தின் பேர்ன் நகரில் புதிய இராஜதந்திரப் பிரதிநிதித்துவ அலுவலகத்தை நிறுவ இலங்கை அரசாங்கம் திட்டமிட்டுள்ளதாக வெளியுறவு மற்றும் வெளிநாட்டு வேலைவாய்ப்புத் துறை துணை அமைச்சர் அருண் ஹேமச்சந்திரா தெரிவித்துள்ளார். இதற்கான அமைச்சரவை அனுமதி ஏற்கெனவே வழங்கப்பட்டுள்ளதாகவும் அவர் கூறியுள்ளார்.

செய்தியை தொடர்ந்து வாசிக்க... CLICK HERE

சுவிசில் வீட்டுக்கடன் வட்டி உயர்வு! 10 ஆண்டு நிலையான கடனுக்கான வழிகாட்டி வட்டி 2.07%

சுவிஸ் தேசிய வங்கியின் அடிப்படை வட்டி 0% ஆக நீடிக்கும் நிலையிலும், நிலையான வீட்டுக்கடன்களுக்கான வட்டி அதிகரித்துள்ளது.

Comparis வெளியிட்ட 2026 மூன்றாம் காலாண்டு அறிக்கையின்படி, 10 ஆண்டு வீட்டுக்கடன்களின் சராசரி வழிகாட்டி வட்டி 1.77% இலிருந்து 2.07%

செய்தியை தொடர்ந்து வாசிக்க... CLICK HERE

பொதுக் குப்பைத்தொட்டியில் இரண்டு காகிதங்கள்:

பெண்ணுக்கு 150 பிராங்க் செலவு!

குழந்தைகளுடன் பூங்காவுக்குச் சென்றபோது, கையிலிருந்த இரண்டு பக்கக் கட்டணப் பட்டியலைக் குப்பைத்தொட்டியில் போட்டதாக அவர் தெரிவித்துள்ளார். அந்த ஆவணங்கள் மூலம் அவரை அடையாளம் கண்ட நகராட்சி, காகிதங்களை மறுசுழற்சிக்காக ஒப்படைக்காமல் பொதுத் தொட்டியில் போட்டது விதிகளுக்கு முரணானது எனக் கருதியுள்ளது.

“இரண்டு காகிதங்களைக்கூடப் போட முடியாவிட்டால் பொதுக் குப்பைத்தொட்டிகள் எதற்காக?” என அந்தப் பெண் கேள்வி எழுப்பியுள்ளார்.

அவர் முதலில் அபராதத்தை எதிர்த்தபோதிலும், கூடுதல் செலவுகள் ஏற்படக்கூடும் என்ற சட்டப் பாதுகாப்புக் காப்புறுதி நிறுவனத்தின் ஆலோசனையால் எதிர்ப்பைத் திரும்பப் பெற்றதாகச் செய்திகள் தெரிவிக்கின்றன.

இந்தச் சம்பவம் பொதுக் குப்பைத்தொட்டிகளின் பயன்பாடு மற்றும் கழிவுகளைப் பிரித்துச் சேகரிக்கும் விதிகள் குறித்து விவாதத்தை ஏற்படுத்தியுள்ளது.

ஒக்டோபர் 9ஆம் திகதி நாடாளுமன்றத்தில், ஓய்வுபெற்ற மேஜர் ஜெனரலும் நாடாளுமன்ற உறுப்பினருமான ஜி.டி. சூரியபண்டார எழுப்பிய கேள்விக்குப் பதிலளித்தபோதே துணை அமைச்சர் இந்தத் தகவலை வெளியிட்டுள்ளார்.

சுவிட்சர்லாந்துடன் சேர்த்து சீனா மற்றும் கசகஸ்தானிலும் இராஜதந்திரப் பிரதி நிதித்துவங்களை நிறுவ நடவடிக்கை எடுக்கப்படவுள்ளது. சீனாவின் செங்டு நகரில் 2016ஆம் ஆண்டு மூடப்பட்ட அலுவலகம் மீண்டும் திறக்கப்படவுள்ளதுடன், கசகஸ்தானின் அஸ்தானாவிலும் சுவிட்சர்லாந்தின் பேர்னிலும் புதிய அலுவலகங்கள் நிறுவப்படவுள்ளன.

பொருளாதார வாய்ப்புகளை விரிவுபடுத்துதல், இருதரப்பு இராஜதந்திர உறவுகளை வலுப்படுத்துதல், முதலீடுகளை ஈர்த்தல் மற்றும் சுற்றுலாத்துறையை மேம்படுத்துதல் ஆகிய நோக்கங்களின் அடிப்படையில் இந்த முடிவு எடுக்கப்பட்டுள்ளதாக துணை அமைச்சர் விளக்கமளித்துள்ளார்.

வெளிநாடுகளில் வசிக்கும் இலங்கைச் சமூகத்தினரின் தூதரகச் சேவைத் தேவைகளைப் பூர்த்திசெய்வதும் இத்திட்டத்தின் முக்கிய நோக்கமாகும்.

லான்குவார்ட்டில் சிறப்பாக நடைபெற்ற 8 வது வருடாந்த கராத்தே சுற்றுப்போட்டி!

சிறப்பு விருந்தினர்களாக லான்குவார்ட் நகரபிதா ஆன்திரியாஸ் தோனி, ஜெயக்குமார் துரைராஜா, விநாயகமூர்த்தி லெனாட்சன், முன்னாள் தமிழ் மன்றத் தலைவர் அல்பிரட் பிரான்சிஸ், கிறவ்புண்டன் விநாயகர் கோவில் பொதுப்பணித் தலைவர் நமசிவாயம் யோகநாதன் மற்றும் கிறவ்புண்டன் தமிழ் கத்தோலிக்க ஆன்மீகப் பணியக உறுப்பினர் அப்பையா சூசைநாதன் ஆகியோர் கலந்துகொண்டனர்.

ஜப்பான் கராத்தே தோ இத்தோசுக்காய் சுவிட்சர்லாந்து கிளையின் 8வது வருடாந்த கராத்தே சுற்றுப்போட்டி, ஒக்டோபர் 10 மற்றும் 11ஆம் திகதிகளில் கிறவ்புண்டன் மாநிலத்தின் லான்குவார்ட் பிரதேசத்தில் சிறப்பாக நடைபெற்றது.

ஏறத்தாழ 130 கராத்தே வீரர்கள் பங்கேற்ற இப்போட்டியில், இலங்கையிலிருந்து வருகை தந்த சிகான் ஆர். ஜே. அலெக்சாண்டர், தலைமை நடுவராகவும் தலைமை விருந்தினராகவும் கலந்துகொண்டார்.

இளையோரின் தலைமைத்துவத்தில் நிகழ்வு

போட்டி நடத்துதல், நடுவர் பணிகள், பதக்கங்கள் வழங்குதல், சான்றிதழ்கள் தயாரித்தல், தொழில்நுட்பப் பணிகள் மற்றும் ஆரம்ப நிகழ்வுகள் எனப் பல்வேறு பொறுப்புகளை இளையோரே முன்னின்று மேற்கொண்டமை நிகழ்வின் சிறப்பம்சமாக அமைந்தது.

பெற்றோர்களின் ஒத்துழைப்புடன் நடைபெற்ற இந்நிகழ்வில், நேர முகாமைத்துவம், ஒழுக்கம் மற்றும் ஒழுங்கமைப்பு ஆகியவற்றுக்கு முக்கியத்துவம் வழங்கப்பட்டதாக ஏற்பாட்டாளர்கள் தெரிவித்தனர்.

பெற்றோர்கள், பிள்ளைகள் மற்றும் சமூகம் ஒன்றிணைந்து நடத்திய இந்நிகழ்வு தமக்கு மகிழ்ச்சியளிப்பதாகவும், தமிழர்கள் மத்தியில் இத்தகைய விளையாட்டு அமைப்பு சிறப்பாகச் செயல்படுவது பாராட்டுக்குரியது எனவும் லான்குவார்ட் நகரபிதா தனது உரையில் குறிப்பிட்டார்.

போட்டி முடிவுகள்

- முதலாம் இடம்: சூரிச் கராத்தே பள்ளி
- இரண்டாம் இடம்: பேர்ண் கராத்தே பள்ளி
- மூன்றாம் இடம்: சப்கவுசன் கராத்தே பள்ளி

9வது வருடாந்த கராத்தே சுற்றுப்போட்டி, 2027ஆம் ஆண்டு லுட்சேர்ன் மாநிலத்தில் நடைபெறவுள்ளதாக அறிவிக்கப்பட்டுள்ளது.

சுவிசில் வீட்டுக்கடன் வட்டி உயர்வு! 10 ஆண்டு நிலையான கடனுக்கான வழிகாட்டி வட்டி 2.07%

ஆக உயர்ந்துள்ளது. ஐந்து ஆண்டு கடனுக்கான வட்டி 1.90%, மூன்று ஆண்டு கடனுக்கான வட்டி 1.75% ஆக உள்ளது.

சர்வதேச மூலதனச் சந்தைகளில் வட்டி உயர்ந்ததால், வங்கிகளின் நிதி திரட்டும் செலவும் அதிகரித்துள்ளதே இதற்குக் காரணமாகக் குறிப்பிடப்படுகிறது. இதனால் புதிதாக வீடு வாங்குவோர் மற்றும் வீட்டுக்கடனைப் புதுப்பிப்போர் கூடுதல் செலவை எதிர்கொள்ளலாம்.

இவை வங்கிகள் வெளியிடும் வழிகாட்டி விகிதங்கள் என்பதால், பல்வேறு வங்கிகளின் சலுகைகளை ஒப்பிட்டு, பேச்சுவார்த்தை நடத்துவதன் மூலம் குறைந்த வட்டியைப் பெற வாய்ப்புள்ளது என Comparis தெரிவிக்கிறது.

சுவிசில் அதிகரிக்கும் Covid தொற்றுகள்!

டிசம்பர் நடுப்பகுதியிலிருந்து காய்ச்சல் அலை எதிர்பார்ப்பு; தடுப்பூசிப் பரிந்துரைகளை வெளியிட்ட BAG

நோய்ப் பாதிப்பு ஏற்படும் அபாயமுள்ளவர்கள் தடுப்பூசிப் பாதுகாப்பைப் பெற்றுக்கொள்ளுமாறு பரிந்துரைக்கப்பட்டுள்ளது.

சுவிட்சர்லாந்து மற்றும் லிக்டெ ன்ஸ்டைனிலிருந்து அண்மைய வாரங்களில் வாரத்துக்கு சுமார் 120 Covid தொற்றுகள் BAG-க்கு அறிவிக்கப்பட்டுள்ளன. கோடைக்காலத்தின் பெரும்பாலான வாரங்களில் இந்த எண்ணிக்கை 10 முதல் 20 வரை இருந்தது. இருப்பினும், 2025 அக்டோபர் முதல் வாரத்தில் பதிவான 500க்கும் அதிகமான தொற்றுகளுடன் ஒப்பிடும்போது தற்போதைய பதிவுகள் குறைவாகவே உள்ளன. இவை அதிகாரிகளுக்கு அறிவிக்கப்பட்ட தொற்றுகளின் எண்ணிக்கையாகும்; சமூகத்தில் ஏற்படும் அனைத்துத் தொற்றுகளின் மொத்த எண்ணிக்கையல்ல.

காய்ச்சல் அலையின் தீவிரத்தை இப்போது கணிக்க முடியாது

இன்ஃப்ளுயன்சா மற்றும் சுவாச ஒத்திசைவு வைரஸ் (RSV) பரவல் தற்போது மிகக் குறைந்த அளவில் உள்ளது. எதிர்வரும் குளிர்காலத்தில் வைரஸ் அலைகள் எவ்வளவு தீவிரமாக இருக்கும் என்பதை இப்போதே கணிக்க முடியாது என BAG தெரிவித்துள்ளது. மக்களின் நோய் எதிர்ப்புச் சக்தி, பரவும் வைரஸ் வகைகள் மற்றும் வானிலை ஆகியவை அதன் அளவைத் தீர்மானிக்கும். டிசம்பர் நடுப்பகுதி என்பது தற்போதைய எதிர்பார்ப்பே தவிர, உறுதியான தொடக்கத் திகதி அல்ல.

Covid தடுப்பூசி யாருக்குப் பரிந்துரை?

BAG-ன் 28 செப்டம்பர் 2026 புதுப்பிக்கப்பட்ட பரிந்துரையின்படி, பின்வரும் பிரிவினருக்கு பருவகால Covid தடுப்பூசி பரிந்துரைக்கப்படுகிறது:

65 வயது மற்றும் அதற்கு மேற்பட்டவர்கள்.
குறிப்பிட்ட முன்நோய்களுள்ள 16 வயது மற்றும் அதற்கு மேற்பட்டவர்கள்.

டவுன் சிண்ட்ரோம் – Trisomie 21 – உள்ள 16 வயது மற்றும் அதற்கு மேற்பட்டவர்கள்.
கடுமையான Covid பாதிப்புக்கான அபாயத்தை அதிகரிக்கும் முன்நோய்களுள்ள கர்ப்பிணிகள்.
முன்நோய்களில்லாத கர்ப்பிணிகளுக்கு, தனிப்பட்ட நன்மை-அபாய மதிப்பீட்டுக்குப்

பின்னர் மருத்துவ ரீதியாக அவசியம் எனக் கருதப்பட்டால் மட்டும்.

Covid தடுப்பூசிக்காக அக்டோபர் நடுப்பகுதி வரை காத்திருக்க வேண்டியதில்லை. புதிய பரிந்துரையில், இலையுதிர்காலத்தில் செப்டம்பர் முதலே தடுப்பூசி பெறலாம் எனக் குறிப்பிடப்பட்டுள்ளது. பெறாதவர்கள் குளிர்காலத்திலும் பெற்றுக்கொள்ளலாம். பொதுவாக, கடைசித் தடுப்பூசி அல்லது அறியப்பட்ட Covid தொற்றுக்குப் பின்னர் குறைந்தது ஆறு மாத இடைவெளி பரிந்துரைக்கப்படுகிறது.

தடுப்பூசியின் முக்கிய நோக்கம் கடுமையான நோய் மற்றும் அதன் சிக்கல்களிலிருந்து பாதுகாப்பை மேம்படுத்துவதாகும். அதிக அபாயமுள்ளவர்களுக்கு சளி போன்ற அறிகுறிகள் ஏற்பட்டால், ஆரம்ப சிகிச்சை தேவையா என்பதை மதிப்பிட மருத்துவரை விரைவாகத் தொடர்புகொள்ளுமாறு BAG அறிவுறுத்துகிறது.

காய்ச்சல் தடுப்பூசி: அக்டோபர் நடுப்பகுதியிலிருந்து

இன்ஃப்ளுயன்சா தடுப்பூசி பெறுவதற்கான காலம் அக்டோபர் நடுப்பகுதியிலிருந்து காய்ச்சல் அலை தொடங்கும் வரை நீடிக்கிறது. முதியவர்கள், கர்ப்பிணிகள், குறிப்பிட்ட நீண்டகால நோய்களுள்ளவர்கள் மற்றும் அதிக அபாயமுள்ளவர்களுடன் நெருங்கிய தொடர்பில் இருப்பவர்களுக்கு இது பரிந்துரைக்கப்படுகிறது.

காய்ச்சல் தடுப்பூசியும் Covid தடுப்பூசியும் வெவ்வேறானவை. காய்ச்சல் தடுப்பூசி Covid-19-க்கு எதிரான பாதுகாப்பை வழங்காது. தேவைக்கேற்ப இரண்டையும் ஒரே நேரத்தில் பெறலாம் என BAG தெரிவித்துள்ளது.

சில உற்பத்தியாளர்களின் காய்ச்சல் தடுப்பூசி விநியோகத்தில் தாமதம் ஏற்பட்டுள்ளதாகவும் BAG தெரிவித்துள்ளது. இது தட்டுப்பாடு அல்ல, விநியோகத் தாமதம் மட்டுமே என அதன் பேச்சாளர் சைமன் மிங் விளக்கமளித்துள்ளார். தடுப்பூசி பெற இன்னும் போதுமான காலம் இருப்பதாகவும் அவர் கூறியுள்ளார்.

செலவு குறித்து முன்கூட்டியே அறிந்துகொள்ளுங்கள்

தடுப்பூசிப் பரிந்துரை இருப்பதால் அனைவருக்கும் இலவசமாகக் கிடைக்கும் எனக் கருத முடியாது. அடிப்படைக் காப்புறுதி ஏற்கும் நிபந்தனைகளுக்குட்பட்ட தடுப்பூசிகளுக்கு 2026 ஜனவரி முதல் Franchise விலக்கு உள்ளது; எனினும், பொதுவாக 10% செலவுப் பங்கு தொடர்கிறது.

மருந்தகத்தில் மருத்துவரின் பரிந்துரையின்றிப் பெறும் தடுப்பூசிக்கான செலவை அடிப்படைக் காப்புறுதி ஏற்காது என BAG குறிப்பிடுகிறது. ஆகவே, தடுப்பூசி பெறுவதற்கு முன் மருத்துவர், மருந்தகம் அல்லது காப்புறுதி நிறுவனத்திடம் செலவுப் பொறுப்பை உறுதிப்படுத்திக்கொள்வது அவசியம்.

ஆதார இணைப்புகள்:

BAG – Covid-19 மற்றும் தற்போதைய தடுப்பூசிப் பரிந்துரைகள்
BAG – Covid தடுப்பூசிப் பரிந்துரை, 28.09.2026
BAG – பருவகால இன்ஃப்ளுயன்சா
BAG – தடுப்பூசிச் செலவுக் காப்பீடு்

புதிய உலகப் பொருளாதாரக் குறியீட்டில் சுவிட்சர்லாந்து முதலிடம்

அமெரிக்காவின் University of Virginia வெளியிட்ட Global Capitalism Index – GCI குறியீட்டின் 2025 மதிப்பீட்டில், சுவிட்சர்லாந்து 100க்கு 96.9 புள்ளிகளைப் பெற்றுள்ளது.

அமெரிக்கா 95 புள்ளிகளுடன் இரண்டாவது இடத்திலும், ஹொங்கொங் 94.5 புள்ளிகளுடன் மூன்றாவது இடத்திலும் உள்ளன. கனடாவும் சிங்கப்பூரும் அடுத்த இடங்களைப் பெற்றுள்ளன.

சொத்துரிமை, சந்தைப் போட்டி, தொழிலாளர் சந்தையின் திறந்த தன்மை, வங்கித்துறை, மூலதனச் சந்தைகள் மற்றும் புதிய நிறுவனங்கள் உருவாகும் சூழல் உள்ளிட்ட எட்டு அம்சங்களின் அடிப்படையில் இந்தக் குறியீடு தயாரிக்கப்பட்டுள்ளது.

2009 முதல் 2025 வரையிலான தரவுகளை ஆராய்ந்த ஆய்வாளர்கள், 2025ஆம் ஆண்டிற்கு 161 நாடுகளுக்கான முழுமையான மதிப்பெண்களை வழங்கியுள்ளனர். உலக சராசரி 63.5 புள்ளிகளாக உள்ளது.

இந்தத் தரவரிசை மக்களின் செல்வம், சம்பளம் அல்லது நாட்டின் பொருளாதார வளர்ச்சியை நேரடியாக அளவிடவில்லை. முதலீடும் சந்தைகளும் செயல்படுவதற்கு ஒரு நாட்டின் சட்டங்கள், நிறுவனங்கள் மற்றும் கொள்கைகள் எந்தளவு ஆதரவாக உள்ளன என்பதையே மதிப்பிடுகிறது.

சொத்துரிமையைப் பாதுகாக்கும் நீதிமன்றங்களும், நியாயமான போட்டியை உறுதிசெய்யும் அமைப்புகளும் சந்தைப் பொருளாதாரம் சிறப்பாகச் செயல்பட முக்கியமானவை என ஆய்வாளர்கள் தெரிவித்துள்ளனர்.

Importas Cash & Carry
உலகின் சுவை உங்களுக்கு அருகில்!

ZÜRICH RETAIL SHOP
Importas Cash & Carry
Only 80 m from Letzipark
Baslerstrasse 102
8048 Zürich
Tel: +41 43 343 03 55
Fax: +41 43 343 03 56
Email: info@importas.ch
OPENING HOURS
Mon–Fri 10:00–20:00
Sat 09:00–18:00

BERN RETAIL SHOP
Importas Cash & Carry
Kranichweg 8
3074 Muri bei Bern
Tel: +41 31 951 24 44
Email: bern@importas.ch
OPENING HOURS
Mon–Fri 09:00–19:00
Sat 08:00–18:00

www.importas.ch

MULLTI CONSULTING
Versicherung & Finanz
IHR PARTNER FÜR
IMMOBILIEN
VERSICHERUNG
FINANZ
SICHER. PERSÖNLICH. FÜR IHRE ZUKUNFT.
வீடு வாங்க விற்க
வங்கிக்கடன்
காப்புறுதிகள்
வருமான வரிப்படிவம் நிரப்புதல்
சமூக அக்கறை
எமது இலக்கு!
உங்கள் வீட்டையும்,
உங்கள் குடும்பத்தையும்,
உங்கள் எதிர்காலத்தையும் பாதுகாப்போம்.
079 765 50 57
Jetzt kontaktieren
Im Rietpark 5
8180 Bülach ZH
srasan@hotmail.com
info@multiconsulting.ch
Besuchen Sie unsere Website.
www.multiconsulting.ch

SKY AUTO AG
சுவிற்சர்லாந்தில் உங்களுக்கு பிடித்த வாகனம் எந்த Brandல் எங்கிருந்தாலும் உடனே ஒழுங்கு செய்து உங்கள் கைகளுக்கே கொண்டுவந்து தரும் முதல் தமிழர் நிறுவனம்
Express Credit அல்லது Leasing சேவை
குறைந்த வட்டி வீதம் மற்றும் காப்புறுதியோடு உங்கள் வாகனம் உங்கள் கைகளில்
தொடர்புக்கு 031 930 70 80
Libellenweg 21
3006 Bern
www.sky-auto.ch

சேவை குறைப்புக்கு எதிர்ப்பு:

மேலும் 13 SBB பயணச் சேவை மையங்கள் மூடப்படுகின்றன

சுவிட்சர்லாந்தில் மேலும் 13 இடங்களில் பணியாளர்களுடன் இயங்கும் பயணச் சேவை மையங்களை, 2027 ஜனவரி 1ஆம் திகதி முதல் மூடவுள்ளதாக SBB அறிவித்துள்ளது. இவ்விடங்களில் டிக்கெட் விற்பனை உள்ளிட்ட சேவைகள் சுயசேவை முறைக்கு மாற்றப்படவுள்ளன.

Arbon, Brunnen, Döttingen, Frick, Genève-Eaux-Vives, Laufen, Oensingen, Rotkreuz, Schönbühl Shoppyland, St. Margrethen, Stein am Rhein, Uznach மற்றும் Ziegelbrücke ஆகிய இடங்கள் இந்த மாற்றத்திற்குள் அடங்குகின்றன. மூடப்படுவது நேரடி பயணச் சேவை மையங்களே ரயில் நிலையங்கள் தொடர்ந்து இயங்கும்.

கவுன்டர்களில் டிக்கெட் வாங்குவோரின் பங்கு, 2019இல் சுமார் 10 சதவீதமாக இருந்த நிலையில் தற்போது 3 சதவீதமாகக் குறைந்துள்ளதாக SBB தெரிவிக்கிறது. குறைந்த பயன்பாடுள்ள மையங்களைத் தொடர்ந்து இயக்குவது பொருளாதார ரீதியாகச் சாத்தியமில்லை என்பது நிறுவனத்தின் விளக்கம்.

இந்த மாற்றத்திற்குப் பின்னர், நாடளாவிய ரீதியில் 102 பணியாளர் சேவை மையங்கள் தொடர்ந்தும் இயங்கும். பாதிக்கப்படும் ஊழியர்கள் பிற மையங்களுக்கு மாற்றப்படுவார்கள்; பணிநீக்கம் இடம்பெறாது என SBB தெரிவித்துள்ளது.

இதற்கிடையில், டிஜிட்டல் சேவைகளைப் பயன்படுத்த முடியாதவர்களின் தேவைகள் கவனத்தில் கொள்ளப்பட வேண்டும் என Arbon நகரசபை வலியுறுத்தியுள்ளது. அடிப்படைச் சேவைகளுக்காவது மாற்று நேரடி விற்பனை வசதியை ஏற்படுத்துமாறு நகரசபை கோரியுள்ளது.

Sj
சிறி ஜ்வெல்லரி
உங்கள் ரசனைக்கேற்ப புதிய தங்க நகைகளை வாங்கவும் புதிய டிசைன்களில் ஆபரணங்களை செய்து கொள்ளவும், பழைய தங்கங்களை உருக்கி, புதிய தங்க நகைகள் செய்து கொள்ளவும், விரைவாக திருத்த வேலைகளும் செய்தும் தரப்படும்.
நகைத்தொழிலில் நீண்ட காலம் அனுபவம் பெற்ற நாங்கள் தாலிக்கு பொன் உருக்கி வைரதாலிக்கொடி செய்து தருகிறோம்.
வைர தாலி கொடி. மோதிரம், வளையல், பெயர் பெண்டன் மற்றும் அனைத்து நகைகளும் செய்து தரப்படும்.
Sj SRI JEWELLERY
Mattengasse 17, 8005 Zurich
043 366 80 09
info@srijewellery.ch
079 898 51 01

Aathi
RESIDENCIES
Alles Garden, Trincomalee
LUXURY APARTMENTS
FOR SALE
Experience a new lifestyle at Alles Garden, Trincomalee's premium residences.
Pay just 30% now
Balance payable monthly with 0% interest
Book Your Site Visit Today
Mr. Srikaran
+41 79 136 4465
+94 77 710 0050

ellaalan Fresh
Zürich நகரில் ஞாயிற்றுக்கிழமைகளிலும்
உங்களுக்குத்தேவையான
இறைச்சி, மீன், அரிசி, மற்றும்
உடனடி மரக்கறிகள், மலிகைப்பொருட்களை
பெறவேண்டுமா எங்களிடம் வாருங்கள்.
இறைச்சி
தரம்
மீன்
புதியது • சுவை
அரிசி
சுத்தமானது
மரக்கறிகள்
புதிய • சத்தான
மலிகைப்பொருட்கள்
அனைத்தும் ஒரே இடத்தில்
ATTA RICE
BASMATI RICE
SEERAGA SAMBA RICE
Sunflower Oil
Moteren Strasse 9,
8005 Zürich.
TEL
044 543 48 84
ஞாயிற்றுக்கிழமைகளிலும்
திறந்திருக்கும்!
FRESH QUALITY BEST PRICE
Freshness You Can Trust, Quality You Deserve!

rib
ROMANDA IMMO
BUCHHALTUNG GMBH
உங்கள் கணக்குகள் – எங்கள் பொறுப்பு!
சிறு மற்றும் நடுத்தர நிறுவனங்களுக்கான நம்பகமான மற்றும் தொழில்முறை கணக்கியல் சேவைகள்.
கணக்குப் பதிவு – Buchhaltung
வருடாந்த கணக்கு முடிப்பு – Jahresabschluss
MWST / VAT கணக்கீடு
சம்பள கணக்கீடு – Lohnbuchhaltung
Quellensteuer
நிறுவன ஆரம்பம் மற்றும் நிர்வாக ஆலோசனை
வணிகம் மற்றும் நிதி தொடர்பான ஆலோசனைகள்
துல்லியம் • நம்பிக்கை • தனிப்பட்ட சேவை
உங்கள் வியாபார வெற்றிப் பயணத்தில் நம்பிக்கையான துணையாக...
ROMANDA IMMO
BUCHHALTUNG GMBH
Tovilistrasse 1
6006 Luzern
079 486 59 04
info@ribgmbh.ch
www.ribgmbh.ch

STRAVEL
Your Journey Our Care
Year End
Sale
இலங்கைக்கு..
620 CHF
40 Kilo
Sri Lanka
Always a good idea
Home is closer than you think
Travel Brings Us Closer
அழையுங்கள்
044 419 91 00
079 913 77 59
Luisenstrasse 41, 8005 Zurich
www.stravel.ch
info@stravel.ch

தீவிரமயமாதல் தடுப்புக்குச் சட்ட அடித்தளம்: சுவிட்சர்லாந்தில் வோ மாநிலம் முன்னோடி

தீவிரமயமாதல் மற்றும் வன்முறைத் தீவிரவாதத்தைத் தடுக்கும் நடவடிக்கைகளைத் தனிச்சட்டத்தில் உறுதிப்படுத்திய முதல் சுவிஸ் மாநிலமாக வோ (Vaud) மாறியுள்ளது.

ஒக்டோபர் 6ஆம் திகதி செவ்வாய்க்கிழமை, மாநில நாடாளுமன்றம் இதற்கான சட்டத்திற்கு ஒருமனதாக ஆதரவளித்ததாக Keystone-ATS செய்தி நிறுவனம் தெரிவித்துள்ளது. 2018 முதல் செயல்படும் தடுப்புத் திட்டத்திற்கு நிரந்தரச் சட்ட மற்றும் நிர்வாக அடித்தளம் வழங்குவதே இதன் நோக்கமாகும்

அந்தத் திட்டத்தின் தொடர்ச்சியாக உருவாக்கப்பட்ட UPRAD – தீவிரமயமாதல் தடுப்புப் பிரிவு, குடும்பம், கல்வி அல்லது வேலைச் சூழலிலிருந்து விலகி, கருத்தியல் காரணங்களால் வன்முறையை நோக்கிச் செல்லும் அபாயமுள்ளவர்களுக்கு ஆரம்பத்திலேயே உதவி வழங்குகிறது.

குடும்பத்தினர் மற்றும் தொழில்முறைப் பணியாளர்களின் தகவல்களை அடிப்படையாகக் கொண்டு, பள்ளிகள், சமூக சேவைகள், சிறுவர் பாதுகாப்பு உள்ளிட்ட அமைப்புகளுடன் இணைந்து ஆதரவு வழங்கப்படுகிறது. தனிநபரின் நம்பிக்கைகள் மற்றும் சுதந்திரங்களை மதித்து, தன்னார்வ அடிப்படையில் சமூகத்தில் மீண்டும் இணைவதற்கு உதவுவதே இந்த அணுகுமுறையின் நோக்கம்.

சம்பந்தப்பட்ட அமைப்புகளுக்கிடையிலான தகவல் பரிமாற்றத்திற்குத் தெளிவான சட்ட அடித்தளம் ஏற்படுத்துவதும் புதிய சட்டத்தின் முக்கிய அம்சமாகும் என மாநிலத்தின் பாதுகாப்புப் பொறுப்பாளர் Vassilis Venizelos தெரிவித்துள்ளார்.

UPRAD காவல்துறையோ புலனாய்வு அமைப்போ அல்ல என்றும், குறிப்பிட்ட மதத்தை அல்லது நம்பிக்கையைக் குறிவைக்காமல் வன்முறை அபாயத்தைத் தடுப்பதே அதன் பணி என்றும் மாநில அரசு விளக்கியுள்ளது. சட்டம் நடைமுறைக்கு வரும் திகதி, சரிபார்க்கப்பட்ட ஆதாரங்களில் குறிப்பிடப்படவில்லை.

SPITEX
UNICARE AG
உறவினரைப்
பராமரிப்பவராக
(பராமரிப்பு உதவியாளராக)
பணியில் சேருங்கள்
உங்கள் அன்பானவர்களை
பராமரித்து, அதற்கான
நியாயமான ஊதியம் பெறுங்கள்!
மணிக்கு
CHF 38.-
ஊதியம்
நாங்கள் செயல்படும்
11 மாகாணங்கள்:
Aargau
Zürich
Schaffhausen
St. Gallen
Uri
Basel-Landschaft
Obwalden
Bern
Nidwalden
Luzern
Schwyz
உங்கள்
வீட்டிலேயே
பராமரிப்பு
நியாயமான
ஊதியம்
தனிப்பட்ட
ஆதரவு
இப்போது தொடர்புகொள்ளுங்கள்
076 581 44 45
மேலும் தகவல்களுக்கு
spitexunicare.ch
MENSCHLICH • ZUVERLÄSSIG • IN IHRER REGION

வெப்பமூட்டும் எண்ணெய் விலை 76% உயர்வு;

குளிர்காலத்தில் குடும்பங்களுக்கு அதிகரிக்கும் செலவுச் சுமை

சுவிட்சர்லாந்தில் வீடுகளை வெப்பமூட்டப் பயன்படுத்தப்படும் எண்ணெயின் விலை, கடந்த ஓராண்டில் சுமார் 76 சதவீதம் உயர்ந்துள்ளதாகத் தெரிவிக்கப்பட்டுள்ளது. இதனால் எதிர்வரும் குளிர்காலத்தில் வீட்டு உரிமையாளர்களும், சில வாடகையாளர்களும் கூடுதல் செலவை எதிர்கொள்ளக்கூடும்.

கடந்த ஆண்டு லீற்றருக்கு சுமார் 93 ராப்பனாக இருந்த வெப்பமூட்டும் எண்ணெயின் விலை, தற்போது சுமார் 1.64 பிராங்காக உயர்ந்துள்ளது. கொள்வனவு செய்யப்படும் அளவைப் பொறுத்து விலை மாறுபடும்.

மத்திய புள்ளிவிவர அலுவலகத்தின் 2025 தரவுகளின்படி, நாட்டின் குடியிருப்புப் பயன்பாடுள்ள கட்டடங்களில் 33 சதவீதம் எண்ணெயை வெப்பமூட்டுவதற்குப் பயன்படுத்துகின்றன. இதனால் எண்ணெய் விலை உயர்வு கணிசமான தாக்கத்தை ஏற்படுத்தக்கூடும்.

சர்வதேச அரசியல் மோதல்களால் எரிசக்திச் சந்தைகளில் ஏற்பட்டுள்ள அழுத்தமும், ரைன் நதியின் குறைந்த நீர்மட்டத்தால் அதிகரித்த போக்குவரத்துச் செலவும் விலை உயர்வுக்கான காரணங்களாகத் துறை பிரதிநிதிகள் குறிப்பிடுகின்றனர்.

விலை குறையும் என்ற எதிர்பார்ப்பில் பலர் எண்ணெய் கொள்வனவைத் தாமதப்படுத்தி வருகின்றனர். அனைவரும் இறுதி நேரத்தில் ஒரே சமயத்தில் ஆர்டர் செய்தால் விநியோகத் தாமதம் ஏற்படலாம் என Swissoil பிரதிநிதி Ueli Bamert எச்சரித்துள்ளார். எண்ணெய்த் தொட்டியின் இருப்பைச் சரிபார்த்து, உரிய நேரத்தில் ஆர்டர் செய்யுமாறும் அவர் அறிவுறுத்தியுள்ளார்.

தற்போதைய சூழலில் விலைகள் உயர்ந்த நிலையிலேயே நீடிக்கக்கூடும் என Migrol நிறுவனத்தின் தலைமை நிர்வாக அதிகாரி Andreas Flütsch தெரிவித்துள்ளார். எனினும், எதிர்கால விலை நிலவரத்தை உறுதியாகக் கணிக்க முடியாது.

வாடகையாளர்களைப் பொறுத்தவரை, கூடுதல் செலவு அவர்களது வாடகை ஒப்பந்தத்தைச் சார்ந்திருக்கும். வெப்பமூட்டும் செலவுக்கு மாதாந்திர முன்பணம் செலுத்தும் Akonto முறையில், வருடாந்திர கணக்கீட்டின்போது மேலதிகத் தொகை செலுத்த வேண்டியிருக்கலாம்.

ஆனால் Pauschal எனப்படும் நிர்ணயிக்கப்பட்ட கட்டண முறையில், எண்ணெய் விலை உயர்ந்ததற்காக மட்டும் கூடுதல் தொகையைப் பின்னர் கோர முடியாது. வெப்பமூட்டும் செலவு ஒப்பந்தத்தில் தனியாகக் குறிப்பிடப்படாவிட்டால், அது பொதுவாக வாடகையில் உள்ளடங்கியதாகக் கருதப்படும் என சுவிஸ் வாடகையாளர் சங்கம் விளக்குகிறது.

ஆதாரம்: மத்திய புள்ளிவிவர அலுவலகம், சுவிஸ் வாடகையாளர் சங்கம்.

TAMINAA
AYURVEDIC WELLNESS
Natürliche Schmerzlinderung ohne Medikamente gegen Stress,
Rückenschmerzen, Nackenschmerzen,
Schlafprobleme
DISCOUNT 25% OFF
BEST PRICE TREATMENT
Krankenkasse anerkannt!
Rückenschmerzen/ Nackenschmerzen
Stress
Migräne/ Kopfschmerzen
Entspannung
Migränelindernde
Stressabbau
Nacken/Rückenschmerzen
Schlafqualität
Buchen Sie jetzt und erhalten Sie
25 % Rabatt für November!
Nur für Sie!
Buchen Sie noch heute Ihren Termin!
+41 79 940 15 10
taminaa.ch
Hegibachstrasse 34B
8032 Zürich
Schweiz
Krankenkasse anerkannt!
WIR KOMMEN AUCH ZU IHNEN NACH HAUSE, INS BÜRO ODER INS HOTEL
ZUHAUSE Hausbesuch
BÜRO Firmenbesuch
HOTEL Hotelbesuch
+41 79 940 15 10 | taminaa.ch | Hegibachstrasse 34B 8032 Zürich Schweiz
TAMINAA – Ihre Gesundheit in besten Händen

சுபீட்சம்
நிகழ்நிலை பத்திரிகை; அனைத்து விடயங்களும் மக்களுக்காகவே
பத்திரிகை
வேதாந்தி : 004178 6264375
supeedsam@gmail.com
வாரத்தில்ஒருமுறை
உங்கள் கரங்களில்
மின்னிதழாக...
சுபீட்சம் வாட்ஸ் ஆப் குழுவில்
இணைய இங்கே தொடவும்....
CLICK HERE

உலகம் 3°C வெப்பமடைந்தால் Switzerland இல் 4.9°C உயர்வு

காலநிலை ஆய்வுகள் எச்சரிக்கை

சுவிட்சர்லாந்தில் கடுமையான வெப்பம், கோடைக்கால வறட்சி, தீவிர மழை மற்றும் பனிப்பொழிவு குறைவு ஆகியவை எதிர்காலத்தில் மேலும் அதிகரிக்கக்கூடும் என காலநிலை ஆய்வுகள் தெரிவிக்கின்றன.

ETH சூரிச் ஆய்வாளர் Gergana Gyuleva உள்ளிட்டோரின் புதிய ஆய்வு, பூமியின் வெப்பநிலை மாற்றங்களையும், செயற்கைக்கோள் மூலம் அளவிடப்பட்ட ஆற்றல் சமநிலைத் தரவுகளையும் ஆராய்ந்துள்ளது. சூரியனிடமிருந்து பூமி பெறும் ஆற்றலுக்கும், விண்வெளிக்குத் திருப்பி வெளியிடும் ஆற்றலுக்கும் இடையிலான வேறுபாடு, முன்பு கணிக்கப்பட்டதைவிட அதிகமான எதிர்கால வெப்பமயமாதலுக்குச் சாத்தியம் இருப்பதைக் காட்டுவதாக ஆய்வு தெரிவிக்கிறது.

இதற்கிடையில், MeteoSwiss மற்றும் ETH இணைந்து தயாரித்த Climate CH2025 மதிப்பீட்டின்படி, உலகின் சராசரி வெப்பநிலை தொழிற்புரட்சிக்கு முந்தைய காலத்துடன் ஒப்பிடுகையில் 3°C உயர்ந்தால், சுவிட்சர்லாந்தின் சராசரி வெப்பநிலை சுமார் 4.9°C உயரக்கூடும். இந்த எண்ணிக்கை ஏற்கெனவே ஏற்பட்டுள்ள வெப்பமயமாதலையும் உள்ளடக்கிய மொத்த உயர்வாகும்.

சுவிட்சர்லாந்து உள்ளிட்ட மத்திய ஐரோப்பாவின் நிலப்பரப்புகள், உலகச் சராசரியைவிட வேகமாக வெப்பமடைந்து வருகின்றன. இதனால் உலகளாவிய வெப்பநிலையில் ஏற்படும் உயர்வு, இப்பிராந்தியங்களில் இன்னும் அதிகமான தாக்கத்தை ஏற்படுத்துகிறது.

இந்த மாற்றங்கள் தாழ்நிலப் பகுதிகளிலும் நகரங்களிலும் கடுமையான வெப்ப அலைகளை அதிகரிக்கக்கூடும். மேலும், கோடைக்காலங்கள் வறட்சியாகவும், கனமழை நிகழ்வுகள் தீவிரமாகவும், குளிர்காலங்கள் குறைந்த பனியுடனும் அமையக்கூடும் என Climate CH2025 தெரிவிக்கிறது.

எதிர்காலப் பாதிப்பு, உலகம் வெளியிடும் பசுமைக்குடில் வாயுக்களின் அளவைப் பொறுத்தே அமையும். உமிழ்வைக் குறைப்பதுடன், வெப்ப அலைகள், வறட்சி மற்றும் கனமழையை எதிர்கொள்வதற்கான தயாரிப்புகளையும் வலுப்படுத்த வேண்டியதன் அவசியத்தை இந்த ஆய்வுகள் எடுத்துக்காட்டுகின்றன.

ஆதாரங்கள்: ETH ஆய்வு – Earth's Future; MeteoSwiss / Climate CH2025.

தகவல் கணனி
தொழில்நுட்ப நிலையம்
உங்கள் எதிர்காலத்திற்கு ஒரு புதிய துவக்கம்!
புதிய கணனி வகுப்புகள் ஆரம்பம்
எமது நிறுவனத்தில் கல்வி பயிலும் மாணவர்களுக்கு விசேட சலுகைகள், ஊக்குவிப்புகள் எம்மால் வழங்கப்படுகின்றன.
அறிவு உங்கள் வெற்றியின் அடித்தளம்!
கணனி வகுப்புகள்
ECDL • SIZ • Windows 11
Word • Excel • PowerPoint • Access
Learn
Create
Grow
NEW CLASS - ECDL
சனி 09:30 – 11:00
ஞாயிறு 09:30 – 11:00
NEW CLASS - A+
புதன் 18:00 – 20:00
Schnuppern • Zukunftstag • Lehrstellen • Praktikum
இன்றே பதிவு செய்யுங்கள்!
Seebahnstrasse 231, 8004 Zürich
Mano
043 811 80 90

LAMELLE GLASS
& STORE SA
VITRERIE - MIROITERIE - STORES
சுவிஸின் ஒரே தமிழ்
கண்ணாடித் தொழிற்சாலை!
சுவிட்சர்லாந்து முழுவதும் சேவை
எந்த இடத்திலும், எந்த நேரத்திலும்!
உங்கள் வீட்டின் அழகையும்
பாதுகாப்பையும் அதிகரிக்க,
உயர்தர கண்ணாடிகளை நாமே
தயாரித்து நேரடியாகப்
பொருத்தித் தருகிறோம்.
BEST PRICE
எமது சேவைகள்:
• ஜன்னல் மற்றும் கதவு கண்ணாடிகள்
• குளியலறை கண்ணாடித் தடுப்புகள் (SHOWER GLASS)
• பால்கனி மற்றும் பாதுகாப்பு வேலி கண்ணாடிகள்
• சமையலறை அலங்காரக் கண்ணாடிகள்
சிறப்பம்சங்கள்:
• இலவச மதிப்பீடு (GRATIS OFFERTE) — உங்கள் இடத்திற்கே வந்து அளவீடு செய்வோம்.
• சொந்தத் தயாரிப்பு — மிகக் குறைந்த விலை, சிறந்த தரம்.
• நாடெங்கும் சேவை — ஜெனிவா உட்பட சுவிஸின் அனைத்துப் பகுதிகளுக்கும்.
உங்கள் தேவைகளை தமிழில் பேசி, தரமாகப் பெற்றிடுங்கள்!
VERNIER
48, Chemin Delay, 1214 Vernier
info@lamelle-glass.ch
GENÈVE
27, Rue du Grand-pré, 1202 Genève
info@lamelle-glass.ch
NYON
8, Rue de la Colombière, 1260 Nyon
nyon@lamelle-glass.ch
இலவச ஆலோசனைக்கு அழையுங்கள்:
PRABA +41 79 416 76 96 www.lamelle-glass.ch

7/24
DEPANNAGE URGENCE
022 782 08 88
LAMELLE GLASS
& STORE SA
VITRERIE - MIROITERIE - STORES
info@lamelle-glass.ch
www.lamelle-glass.ch - 48, Chemin Delay - 1214 Vernier

NOLIMIT ONE
GmbH
ZUVERLÄSSIG. SAUBER. PÜNKTLICH.
IHR PARTNER FÜR JEDE AUFGABE.
REINIGUNG.
TRANSPORT.
UMZUGSHILFE.
ALLES AUS EINER HAND –
FÜR PRIVAT UND GEWERBE.
REINIGUNG
Sauberkeit, auf die Sie sich verlassen können.
TRANSPORT
Sicher, schnell und zuverlässig ans Ziel.
UMZUGSHILFE
Wir unterstützen Sie beim Umzug – stressfrei und effizient.
ZUVERLÄSSIG
Termingerecht und vertrauensvoll
ERFAHRENES TEAM
5–10 motivierte Mitarbeitende
FLEXIBEL
Kurzfristig einsatzbereit
FAIRE PREISE
Top Qualität zu fairen Konditionen
WARUM NOLIMIT ONE?
Professionelle Arbeit & höchste Qualität
Moderne Ausrüstung & 2 Nutzfahrzeuge
Privatkunden, Firmen & Verwaltungen
Individuelle Lösungen für Ihren Bedarf
Termingerecht & zuverlässig
CRAFTER
MASTER
JETZT ANFRAGEN
Wir sind für Sie da!
Kostenlose Beratung.
078 222 2126
nolimitone26@gmail.com
Ostschweiz
Unterwegs für Sie in der Region
Jeder Auftrag wird mit Sorgfalt und Respekt ausgeführt
Nachhaltig
Umweltbewusst handeln für eine saubere Zukunft
No Limit One – wir machen den Unterschied.
www.nolimitone.ch

தமிழின் குரலாய்
CLICK HERE
அக்கினி fm
Akkini

Siva Ship Cargo
மாதாந்த கப்பல் பொதிச் சேவை
Swiss to Sri Lanka
எமது அடுத்த கப்பல சேவை
26.10.2026
காலங்கள் பல கரைந்தோடினாலும்
தாய் மண்ணின் உறவுகளை மறவாத எம் தேசத்து உறவுகளே!
உங்கள் உணாவின் அர்ப்பணிப்புத்தான் நொந்துநிற்கும்
எம் தாயக உறவுகளின் வாழ்வாதாரம்.
உங்கள் பாவனைகளின் பின்பு வீடுகளில்
உறங்கிக்கடக்கும் சகல் பொருட்களையும் எம் தேசத்தின்
பாச உறவுகளை நினைத்து எம்மிடம் ஒப்படையுங்கள்.
உங்கள் பாசம் கலந்த பொருட்களை எம் தேசத்தின் உங்கள்
உறவுகளின் வீட்டு வாசல் வரை தேடிச் சென்று பாதுகாப்பாக
அவர்கள் கைகளில் ஒப்படைப்போம்.
உங்கள் உயர்வான நம்பிக்கையோடு சுவிஸ்சில் 17 வருடங்களாக
கப்பல் பொதிச் சேவையை நடாத்திவரும் தமிழர் நிறுவனமான
Siva Ship Cargo வை நீங்களும் நாடுங்கள்.
அனுப்பக்கூடிய பொருட்கள்
உணவுப் பொருட்கள்
உடுப்புக்கள்
தளபாடங்கள்
கட்டில் மெத்தை
ரிவி
பிரிச்
சைக்கிள்
போன்ற சகல பொருட்களும்
யாழ்ப்பாணம்
கொழும்பு
079 605 85 48 / 076 779 50 04

தெரிந்து கொள்ளுங்கள்!

சுவிசில் காட்டுக்கும் மலைப்பாதைகளுக்கும் செல்லும்போது...

இயற்கையை ரசிப்பதுடன், அதைப் பாதுகாப்பதும் நமது பொறுப்பு!

அறிவிப்புப் பலகைகளைக் கவனியுங்கள்

பாதையின் சிரமநிலை, நுழைவுக் கட்டுப்பாடுகள் மற்றும் பாதுகாப்பு அறிவுறுத்தல்களைப் பின்பற்றுங்கள்.

குறிக்கப்பட்ட பாதைகளில் செல்லுங்கள்

குறுக்குவழிகளைத் தவிருங்கள். வனவிலங்குகளுக்கான அமைதிப் பகுதிகளில் அனுமதிக்கப்பட்ட வழிகளை மட்டும் பயன்படுத்துங்கள்.

அமைதியைப் பேணுங்கள்

உரத்த இசையும் கூச்சலும் விலங்குகளுக்கும் மற்ற பயணிகளுக்கும் இடையூறு ஏற்படுத்தும்.

மாடுகளிடம் தூரம் வைத்திருங்கள்

கன்றுகளுடன் இருக்கும் மாடுகளை நெருங்காதீர்கள். கன்றுகளைத் தொடாதீர்கள்; அமைதியாக விலகிச் செல்லுங்கள்.

நாய்களைக் கட்டுப்பாட்டில் வைத்திருங்கள்

விலங்குகள் இருக்கும் இடங்களில் கயிற்றில் அழைத்துச் செல்லுங்கள். உள்ளூர் விதிகளையும் மதியுங்கள்.

குப்பைகளை விட்டுச் செல்லாதீர்கள்

உணவுப் பொதிகள், பாட்டில்கள், பிளாஸ்டிக் உள்ளிட்ட அனைத்தையும் எடுத்துச் சென்று உரிய இடத்தில் அகற்றுங்கள்.

தீ மூட்டும் முன் தடைகளைச் சரிபாருங்கள்

அனுமதிக்கப்பட்ட நெருப்பிடங்களைப் பயன்படுத்துங்கள். பலத்த காற்றில் தீ மூட்டாதீர்கள்; புறப்படும் முன் முழுமையாக அணையுங்கள்.

சிகரெட் துண்டுகளை வீசாதீர்கள்

எரியும் சிகரெட்டுகளும் தீக்குச்சிகளும் காட்டுத்தீயை ஏற்படுத்தலாம். உள்ளூர் புகைப்பிடித்தல் கட்டுப்பாடுகளைக் கவனியுங்கள்.

கழிவுகளை எரிக்காதீர்கள்

பிளாஸ்டிக், பழைய பொருட்கள் உள்ளிட்ட கழிவுகளை நெருப்பில் போடாதீர்கள்.

வாகனத் தடைகளை மதியுங்கள்

வனப்பாதைகளில் கார், மோட்டார் சைக்கிள் போன்றவற்றைச் செலுத்த பொதுவாக அனுமதியில்லை; விதிவிலக்குகளுக்கு உரிய அனுமதி தேவை. இயற்கையில் விட்டுச் செல்ல வேண்டியது உங்கள் காலடித் தடங்கள் மட்டுமே!

VTS
Finance GmbH
IMMOBILIEN • HYPOTHEKEN • FINANZIERUNGEN • VERSICHERUNGEN
IHRE ZIELE.
UNSERE LÖSUNGEN.
Kompetent, persönlich und zuverlässig – für Ihre finanzielle Zukunft.
IHRE ZUKUNFT IN GUTEN HÄNDEN
NEU
IMMOBILIEN
Ihr Partner rund um Immobilien
Kauf & Verkauf
Immobilienvermitttung
Bewertung
Beratung bei Wohn- und Renditeobjekten
HYPOTHEKEN & FINANZIERUNGEN
Individuelle Lösungen zu besten Konditionen
Hypotheken für Wohneigentum
Hypothekenablösungen & Aufstockungen
Bau- & Renovations-Finanzierungen
Firmenfinanzierungen
Privatkredite
VERSICHERUNGEN
Optimaler Schutz für Sie und Ihre Liebsten
Krankenversicherungen
Lebensversicherungen
Vorsorge 3a & 3b
Fahrzeugversicherungen
Hausrat- & Privathaflpflichtversicherungen
Gebäudeversicherungen
Firmen- & Geschäfts-versicherungen
CHF
KREDITE
Schnell, unkompliziert und diskret
Privatkredite
Konsumentenkredite
Firmenkredite
Liquiditätslösungen
PERSÖNLICHE BERATUNG
Individuell auf Ihre Bedurnisse abgestistmmt.
KOMPETENZ & ERFAHRUNG
Jahrelange Erlahrung und fundiertes Inow-how.
ZUVERLÄSSIG & TRANSPARENT
Faire Lösungen und klare Kommunikation.
SICHERHEIT & VERTRAUEN
Ihre Zufniedheit is it unser oberstes Ziel.
WIR SCHAFFEN WERTE.
FÜR HEUTE UND MORGEN.
Ob Immobille, Hypothek, Finanzierung oder Versicherung – wir begleiten Sie auf ihrem Weg zu finanzieller Sicherheit und nachhaltigem Erfolg.
Ganzheitliche Beratung
Beste Konditionen
Schnelle Abwicklung
Langfristige Partnerschaft
RUFEN SIE UNS AN
078 920 58 58
Wir sind gerne für Sie da.
SCHREIBEN SIE UNS
info@vtsfinance.ch
Wir antworten schnell.
V.T.S. Finance GmbH
Gartenstadtstrasse 5
3098 Köniz
Ihr Vertrauen. Unsere Verantwortung. Gemeinsam in eine sichere Zukunft.

சூரிச்சிற்கு சுவீடன் மன்னர் விஜயம்

ETH மற்றும் தொழில்நுட்ப நிறுவனங்களைப் பார்வையிட்டார்

சுவீடன் மன்னர் Carl XVI. Gustaf, ஒக்டோபர் 5ஆம் திகதி திங்கட்கிழமை சூரிச்சிற்கு விஜயம் செய்து, ETH மற்றும் முன்னணி தொழில்நுட்ப நிறுவனங்களின் செயற்பாடுகளைப் பார்வையிட்டார்.

சூரிச் மாநில அரசுத் தலைவர் Carmen Walker Späh, Switzerland Innovation Park வளாகத்தில் மன்னரையும் அவரது பிரதிநிதிகள் குழுவையும் வரவேற்றார்.

அங்கு ETH-Hangar மற்றும் மேம்பட்ட தொழில்நுட்ப நிறுவனங்களை அவர்கள் பார்வையிட்டனர். தானியங்கி வாகனங்களுக்கான மென்பொருளை உருவாக்கும் நிறுவனம் மற்றும் விண்கலங்களுக்கான இயந்திரங்களைத் தயாரிக்கும் நிறுவனம் ஆகியவையும் இந்தப் பார்வையில் இடம்பெற்றன. மாணவர்களின் பல்வேறு தொழில்நுட்பத் திட்டங்களையும் மன்னர் பார்வையிட்டார்.

தொடர்ந்து சூரிச் மாநிலத்தின் நிறுவனங்களுக்கும் ETHக்கும் சென்ற பிரதிநிதிகள் குழுவிற்கு, மாலை Zunft zur Meisen மண்டபத்தில் விருந்து வழங்கப்பட்டது.

இந்த விஜயம் பரஸ்பர ஆர்வத்தையும் ஆழமான மதிப்பையும் வெளிப்படுத்தியதாக Carmen Walker Späh தெரிவித்தார். சுவீடன் அரச குடும்பத்தை வரவேற்பது சூரிச் மாநிலத்திற்குக் கௌரவம் என்றும் அவர் குறிப்பிட்டார்.

Where Every Sparkle Celebrates You & Empowers Another.
SHREE
BRIDAL JEWELLERY
அழகு
அழகை மட்டும் அல்ல...
உங்கள் நம்பிக்கையையும்
வலிமையையும்
வெளிப்படுத்தும்
ஒரு பொக்கிஷம்!
மங்களகரமான
கோலாகல
திறப்பு விழா
சுவிஸ் நாட்டில் முதல் முறையாக
பிரமாண்டமான அளவில் ஆரம்பிக்கும்
கவரிங் நகைக்கான பொக்கிஷங்கள்
உங்கள் மனதிற்கு ஏற்ற டிசைன்கள்
நீங்கள் விரும்பிய வடிவங்கள்
நவீன ரக டிசைன்கள்
பல வருட உத்திரவாதத்துடன் கூடிய நகைகள்
தரமும் உறுதியும் நிறைந்த கண் கவர் டிசைன்கள்
தினசரி அணியும் நகைகள் முதல் திருமண நகைகள் வரை எல்லாம் ஒரே இடத்தில்...
திறப்பு விழா நாள்
20
OCTOBER
2026
செவ்வாய்க்கிழமை
விசேட
விலைக் கழிவுகள்
வழங்கப்படுகின்றன!
அனைவரும் வருகைதந்து...!
அழகின் பயணத்தில் இணைந்திடுங்கள்...!
ஹாரங்கள்
ஜிமிக்கி
வளையல்கள்
மோதிரங்கள்
ஒட்டியாணம்
செயின்கள்
குழந்தைகள் நகைகள்
திருமண நகைகள்
Fluhmühlerain 1a,
6015 Luzern
Mobil:
+41 79 847 02 90
Luzern

13ஆவது AHV ஓய்வூதியம் டிசம்பரில் VAT உயர்வுக்கு நவம்பர் 29 இல் வாக்கெடுப்பு

சுவிட்சர்லாந்தில் 13ஆவது AHV முதியோர் ஓய்வூதியம், 2026 டிசம்பரில் முதன்முறையாக வழங்கப்படவுள்ளது. சுமார் 26 இலட்சம் ஓய்வூதியதாரர்கள் இதைப் பெறுவார்கள். இதற்கான செலவின் ஒரு பகுதியை ஈடுசெய்யும் VAT உயர்வு குறித்து, நவம்பர் 29ஆம் திகதி மக்கள் வாக்களிக்கவுள்ளனர்.

முன்மொழிவின்படி, சாதாரண பெறுமதி சேர் வரி விகிதம் 8.1% இலிருந்து 8.5% ஆக உயரும். இது 0.4 சதவீதப் புள்ளிகள் உயர்வாகும். விடுதிகளுக்கான விசேட விகிதம் 3.8% இலிருந்து 4% ஆக அதிகரிக்கும்.

எனினும், உணவுப் பொருட்கள், மருந்துகள், புத்தகங்கள் மற்றும் பத்திரிகைகள் உள்ளிட்டவற்றுக்குப் பொருந்தும் 2.6% குறைக்கப்பட்ட VAT விகிதம் உயர்த்தப்படாது. மக்கள் ஒப்புதல் கிடைத்தாலும், புதிய வரி விகிதம் 2028 ஆரம்பத்திலேயே மிக விரைவாக அமுலுக்கு வர முடியும்.

இந்த உயர்வின் மூலம் 2029 முதல் ஆண்டுக்கு சுமார் 1.4 பில்லியன் பிராங்குகள் கூடுதல் வருவாய் எதிர்பார்க்கப்படுகிறது. ஆகவே, VAT உயர்வு 13ஆவது ஓய்வூதியத்தின் முழுச் செலவையும் ஈடுசெய்யாது; அதன் ஒரு பகுதிக்கே நிதியளிக்கும்.

உங்களுக்கு எவ்வளவு கூடுதல் செலவு?

குடும்பத்தின் செலவின அளவும், வாங்கும் பொருட்களுக்கு விதிக்கப்படும் வரி விகிதமும் இதை நிர்ணயிக்கும். எல்லாக் குடும்பங்களுக்கும் ஒரே தொகை பொருந்தாது.

13ஆவது கொடுப்பனவு எவ்வாறு கணக்கிடப்படும்?

அந்த ஆண்டில் வழங்கப்பட்ட தகுதியான AHV முதியோர் ஓய்வூதியத்தின் மொத்தத் தொகையில் பன்னிரண்டில் ஒரு பங்கு கூடுதல் கொடுப்பனவாக வழங்கப்படும்.

உதாரணமாக, ஆண்டு முழுவதும் மாதம் 2,000 பிராங்குகள் பெற்றவருக்கு 13ஆவது கொடுப்பனவும் 2,000 பிராங்குகளாக அமையும். ஆண்டின் நடுப்பகுதியில் ஓய்வூதியம் பெறத் தொடங்கியவரின் தொகை, அந்த ஆண்டில் உண்மையில் பெற்ற ஓய்வூதியத்தின் அடிப்படையில் கணக்கிடப்படும். தனியாக விண்ணப்பிக்க வேண்டியதில்லை.

முழுப் பங்களிப்புக் காலம் இருந்தாலே அனைவருக்கும் 2,520 பிராங்குகள் கிடைக்காது. 2026இல் முழு ஓய்வூதியத்தின் மாதாந்திர அளவு 1,260 முதல் 2,520 பிராங்குகள் வரை உள்ளது; வருமானம் உள்ளிட்ட கணக்கீட்டு அம்சங்களும் தொகையை நிர்ணயிக்கின்றன.

VAT முன்மொழிவு நிராகரிக்கப்பட்டாலும், 13ஆவது ஓய்வூதியம் வழங்கும் உரிமை ரத்தாகாது. கொடுப்பனவு நடைமுறை ஏற்கெனவே அங்கீகரிக்கப்பட்டுள்ளது; வாக்கெடுப்பு அதன் கூடுதல் நிதியளிப்பைப் பற்றியது. IV ஓய்வூதியம் மற்றும் விதவை, விதவர், அனாதைகளுக்கான ஓய்வூதியங்கள் தொடர்ந்து ஆண்டுக்கு 12 முறையே வழங்கப்படும்.

ஒருங்கிணைப்புப் பயிற்சி இல்லாமலும் சுவிஸ் குடியுரிமை பெறலாமா?

மொழித்திறனும் சமூகப் பங்கேற்பும் முக்கியம்

சுவிட்சர்லாந்தில் குடியுரிமை பெறுவதற்கு, ஒருங்கிணைப்புப் பயிற்சி வகுப்பில் கலந்துகொண்டிருப்பது மட்டுமே தீர்மானிக்கும் காரணியாகாது. விண்ணப்பதாரர் சமூகத்தில் வெற்றிகரமாக இணைந்துள்ளாரா என்பதே முக்கியமாக மதிப்பிடப்படுகிறது.

உள்ளூர் மொழித்திறன், பொதுப் பாதுகாப்பு மற்றும் சட்ட ஒழுங்கை மதித்தல், அரசியலமைப்பின் அடிப்படை விழுமியங்களைப் பின்பற்றுதல், வேலை அல்லது கல்வியில் பங்கேற்பு ஆகியவை ஒருங்கிணைப்பின் முக்கிய அளவுகோல்களாகும். sem.admin.ch

பயிற்சி வகுப்புகள் எல்லோருக்கும் கட்டாயமா?

அனைத்து வெளிநாட்டவர்களும் ஒரே மாதிரியான ஒருங்கிணைப்புப் பயிற்சியில் கட்டாயமாகக் கலந்துகொள்ள வேண்டும் என்ற பொதுவான விதி இல்லை. எனினும், குறிப்பிட்ட சூழல்களில் மாநிலங்கள் ஒருங்கிணைப்பு ஒப்பந்தத்தைச் செய்யுமாறு கோரலாம். உள்ளூர் மொழியைக் கற்றல் போன்ற எதிர்பார்ப்புகள் அதில் குறிப்பிடப்படலாம்.

EU/EFTA நாடுகளைச் சேர்ந்தவர்களுக்கும், சுவிஸ் குடிமக்களுடன் குடும்ப இணைப்பில் வருபவர்களுக்கும் ஒருங்கிணைப்பு தொடர்பான பரிந்துரைகளை வழங்கலாம் என மத்திய குடிவரவு செயலகம் – SEM – தெரிவிக்கிறது. sem.admin.ch

C அனுமதிக்கும் குடியுரிமைக்கும் மொழித் தரம் வேறுபடும்

விண்ணப்ப வகை
பேசும் திறன்
எழுதும் திறன்
வழக்கமான C நிரந்தர வதிவிட அனுமதி
குறைந்தது A2
குறைந்தது A1

வெற்றிகரமான ஒருங்கிணைப்பின் அடிப்படையில் முன்கூட்டிய C அனுமதி

குறைந்தது B1
குறைந்தது A1

சுவிஸ் குடியுரிமை – மத்திய குறைந்தபட்சம்

குறைந்தது B1
குறைந்தது A2

இந்த வேறுபாடுகள் அதிகாரப்பூர்வ வழிகாட்டுதல்களில் குறிப்பிடப்பட்டுள்ளன. ஆகவே, அனைத்து C அனுமதி விண்ணப்பதாரர்களுக்கும் B1 பேசும் திறன் அவசியம் என்ற மூலச் செய்தியின் கூற்று துல்லியமானதல்ல. குடியுரிமைக்கு மாநிலங்கள் மத்திய குறைந்தபட்சத்தைவிட உயர்ந்த மொழித் தரத்தையும் கோரலாம். zh.ch

மொழிச் சான்றிதழ் மட்டுமே திறனை நிரூபிக்கும் வழியல்ல. சம்பந்தப்பட்ட மொழியில் பெற்ற பள்ளிக் கல்வி அல்லது அங்கீகரிக்கப்பட்ட கல்வித் தகுதி உள்ளிட்டவற்றையும், நடைமுறைக்கேற்ப ஆதாரமாக ஏற்றுக்கொள்ள முடியும். Fedlex

தனிப்பட்ட சூழல்களும் கவனத்தில் கொள்ளப்படும்

மாற்றுத்திறன், நோய், கற்றல் சிரமங்கள் அல்லது பிற முக்கியமான தனிப்பட்ட காரணங்களால் மொழித்திறன் அல்லது வேலை-கல்விப் பங்கேற்பு நிபந்தனைகளைப் பூர்த்திசெய்வதில் சிரமம் இருந்தால், அவை மதிப்பீட்டில் கவனத்தில் கொள்ளப்படும். எனவே, அனைவருக்கும் எந்த விதிவிலக்கும் இல்லாமல் ஒரே விதி பொருந்தும் என்று கூற முடியாது. sem.admin.ch

ஒருங்கிணைப்புப் பயிற்சியில் கலந்துகொள்ளாதவர் என்பதற்காக மட்டும் குடியுரிமை வாய்ப்பு மறுக்கப்படாது. ஆனால், அவருக்குப் பொருந்தும் கட்டாய ஒப்பந்தங்கள் மற்றும் குடியுரிமைக்கான மொழி, சமூக, பொருளாதார உள்ளிட்ட நிபந்தனைகளைப் பூர்த்திசெய்திருக்க வேண்டும்.

ஆதாரங்கள்: மத்திய குடிவரவு செயலகம் – SEM; சூரிச் மாநில குடிவரவு அலுவலகம்; சுவிஸ் குடியுரிமை ஒழுங்குவிதிகள்

சூரிச்சிலிருந்து சூக்கிற்கு 655 நிறுவனங்கள் இடமாற்றம்

குறைந்த வரிச்சுமை ஈர்ப்பதாகச் செய்தி

2025 ஜனவரி முதல் 655 நிறுவனங்கள் தமது சட்டப்பூர்வப் பதிவு முகவரியை சூரிச் மாநிலத்திலிருந்து சூக் (Zug) மாநிலத்திற்கு மாற்றியுள்ளதாக, Zentralplus தகவலை மேற்கோள்காட்டி Nau.ch செய்தி வெளியிட்டுள்ளது.

இடம்பெயர்ந்த நிறுவனங்களில் பெரும்பாலானவை சிறிய மற்றும் நடுத்தர நிறுவனங்களாகும். Volkswagen Financial Services Schweiz மற்றும் Holcim Foundation for Sustainable Construction போன்ற அறியப்பட்ட அமைப்புகளும் இதில் இடம்பெற்றுள்ளதாகச் செய்தி தெரிவிக்கிறது.

எனினும், பதிவு முகவரி மாற்றம் என்பது அனைத்து ஊழியர்களும் அலுவலகங்களும் சூக்கிற்கு இடம்பெயர்ந்துவிட்டதாக அர்த்தமல்ல. பல நிறுவனங்கள் சட்டப்பூர்வ இருப்பிடத்தை மட்டுமே மாற்றியுள்ளதாகக் குறிப்பிடப்பட்டுள்ளது.

குறைந்த நிறுவன வரிச்சுமை, சூக்கின் முக்கிய ஈர்ப்புகளில் ஒன்றாக உள்ளது. ஆனால், எல்லா நிறுவனங்களுக்கும் ஒரே வரிச் சேமிப்பு கிடைக்கும் எனக் கூற முடியாது. பெரிய சர்வதேச நிறுவனக் குழுமங்களுக்கு 15% OECD குறைந்தபட்ச வரி விதிகள் பொருந்துவதால், பொதுவான மாநில வரி விகிதங்களை மட்டும் ஒப்பிட்டு அவற்றின் சேமிப்பைக் கணக்கிடுவது போதுமானதல்ல.

Vontobel: 2030இல் புதிய வளாகம்

Vontobel நிறுவனம், தற்போது சூரிச்சின் ஏழு கட்டடங்களில் பணியாற்றும் 1,500க்கும் மேற்பட்ட ஊழியர்களை ஒருங்கிணைக்கும் புதிய வளாகத்தை, சூக் மாநிலத்தின் Baar பகுதியில் அமைக்கவுள்ளதாக அறிவித்துள்ளது. அது 2030இல் திறக்கப்படவுள்ளது. சூரிச்சிலும் புதிய வாடிக்கையாளர் சேவைத் தளத்தில் முதலீடு செய்யவுள்ளதாக நிறுவனம் தெரிவித்துள்ளது.

ஆதாரங்கள்: வழங்கப்பட்டZentralplus செய்தி; Vontobel அதிகாரப்பூர்வ அறிவிப்பு; சூக் மாநில வரித் தகவல்கள்.

சூரிச் பொலிஸாரை நோக்கித் துப்பாக்கிச் சூடு

51 வயது நபருக்கு 12 ஆண்டுகள் 2 மாதங்கள் சிறை

சூரிச் மாநிலத்தின் Watt பகுதியில் பொலிஸாரை நோக்கித் துப்பாக்கிச் சூடு நடத்திய வழக்கில், வட மாசிடோனியாவைச் சேர்ந்த 51 வயது நபருக்கு 12 ஆண்டுகள் 2 மாதங்கள் சிறைத்தண்டனை விதிக்கப்பட்டுள்ளது.

ஒக்டோபர் 7ஆம் திகதி புதன்கிழமை தீர்ப்பளித்த Dielsdorf மாவட்ட நீதிமன்றம், பலமுறை கொலை முயற்சி மற்றும் அதிகாரிகள் மீதான வன்முறை, அச்சுறுத்தல் குற்றங்களுக்காக அவரைக் குற்றவாளியாகக் கண்டுள்ளது.

2024 ஜனவரியில், குடியிருப்புப் பகுதியில் ஆயுதத்துடன் நின்ற நபரைப் பொலிஸார் சோதனையிட முயன்றபோது துப்பாக்கிச் சூடு இடம்பெற்றது. சம்பவ இடத்தில் தாம் இருக்கவில்லை என்றும், துப்பாக்கிச் சூடு நடத்தவில்லை என்றும் குற்றஞ்சாட்டப்பட்டவர் மறுத்திருந்தார்.

எனினும், சம்பவ இடத்தில் மீட்கப்பட்ட துப்பாக்கி, தோட்டாக்கள் மற்றும் துணிப்பையில் இருந்த DNA தடயங்கள், அருகிலுள்ள Regens-dorf பகுதியில் அவர் தங்கியிருந்தமை உள்ளிட்ட ஆதாரங்கள் அவருக்கு எதிராக இருப்பதாக நீதிமன்றம் தெரிவித்தது.

குறைந்தது ஐந்து தடவைகள் துப்பாக்கிச் சூடு நடத்தப்பட்டதாகவும், அதில் மூன்று சூடுகள் குறிவைத்து நடத்தப்பட்டதாகவும் நீதிமன்றம் கண்டறிந்துள்ளது. சுமார் ஏழு முதல் பத்து மீற்றர் தூரத்திலிருந்து நடத்தப்பட்ட சூட்டில், இரு பொலிஸாரும் உயிரிழந்திருக்கக்கூடும் என நீதிபதி குறிப்பிட்டார்.

தப்பிச் செல்வதற்காகப் பொலிஸாரின் உயிரிழப்பையும் ஏற்றுக்கொள்ளும் வகையில் அவர் செயற்பட்டதாக நீதிமன்றம் தீர்மானித்தது.

சிறைத்தண்டனையுடன் 15 ஆண்டுகள் நாட்டிலிருந்து வெளியேற்றும் உத்தரவும் பிறப்பிக்கப்பட்டுள்ளது.

புருக் குடியிருப்பில் துப்பாக்கிச் சூடு: 36 வயது நபர் உயிரிழப்பு ; சந்தேகநபர் கைது

ஆர்காவ் கன்டோனின் Brugg நகரில் உள்ள குடியிருப்பொன்றில், துப்பாக்கிக் காயத்துடன் 36 வயதான சுவிஸ் ஆண் ஒருவர் உயிரிழந்த நிலையில் கண்டுபிடிக்கப்பட்டுள்ளார். சம்பவம் தொடர்பாக 38 வயது நபரைக் காவல்துறை கைது செய்துள்ளது.

அக்டோபர் 6ஆம் திகதி செவ்வாய்க்கிழமை இரவு 10 மணிக்குச் சற்றுப் பின்னர், Stapferstrasse பகுதியில் துப்பாக்கிச் சூடு இடம்பெற்றதாகக் காவல்துறைக்குத் தகவல் கிடைத்தது.

சம்பவ இடத்திற்கு முதலில் சென்ற காவல்துறையினர், துப்பாக்கிக் காயத்துடன் இருந்த நபரைக் கண்டனர். அவர் சம்பவ இடத்திலேயே உயிரிழந்ததாக ஆர்காவ் கன்டோன் காவல்துறை தெரிவித்துள்ளது.

விரிவான தேடுதல் மற்றும் விசாரணையைத் தொடர்ந்து, அக்டோபர் 7 புதன்கிழமை பிற்பகல் 38 வயதான துனிசிய நபர் கைது செய்யப்பட்டார். சம்பவத்துடன் தொடர்புடையவர் என்ற வலுவான சந்தேகத்தின் அடிப்படையில் அவர் கைது செய்யப்பட்டுள்ளதாகத் தெரிவிக்கப்பட்டுள்ளது. அவர் மீதான குற்றம் இன்னும் நிரூபிக்கப்படவில்லை.

முதற்கட்டத் தகவல்களின் அடிப்படையில், காவல்துறையும் அரசுத் தரப்பு வழக்குத் தொடரும் அதிகாரமும் இதனை கொலைச் சம்ப வமாகச் சந்தேகித்து விசாரிக்கின்றன. குற்றவியல் விசாரணை தொடங்கப்பட்டுள்ளதுடன், சந்தேகநபரை விசாரணைக் காவலில் வைக்க நீதிமன்றத்தில் விண்ணப்பிக்கப்படவுள்ளது.

தற்போதுள்ள தகவல்களின்படி, பொதுமக்களுக்கு ஆபத்து ஏற்பட்டிருக்கவில்லை எனக் காவல்துறை தெரிவித்துள்ளது.

Parmelinக்குப் பதிலாக André Rüegsegger? சுவிஸ் மத்திய அரசில் இடம்பிடிக்க Schwyz SVP முயற்சி!

சுவிட்சர்லாந்தின் மத்திய அரசாங்க உறுப்பினர் Guy Parmelinக்குப் பதிலாக, Schwyz மாநில அரசாங்க உறுப்பினரான André Rüegsegger என்பவரை முன்மொழிய Schwyz மாநில சுவிஸ் மக்கள் கட்சி (SVP) விருப்பம் தெரிவித்துள்ளது.

அக்டோபர் 6ஆம் திகதி வெளியிட்ட அதிகாரப்பூர்வ அறிக்கையில், 50 வயதான André Rüegsegger மத்திய அரசாங்கத்தில் பணியாற்றுவதற்குத் தேவையான அரசியல் அனுபவமும் நிர்வாகத் திறமையும் கொண்டவர் என அக்கட்சி தெரிவித்துள்ளது.

André Rüegsegger யார்?

Schwyz மாநிலத்தின் Brunnen பகுதியைச் சேர்ந்த André Rüegsegger, 2012ஆம் ஆண்டு முதல் மாநில அரசாங்க உறுப்பினராகப் பணியாற்றி வருகிறார்.

இதற்கு முன்னர் 2008 முதல் 2012 வரை மாநில நாடாளுமன்ற உறுப்பினராகவும், 2010 முதல் 2012 வரை SVP நாடாளுமன்றக் குழுத் தலைவராகவும் செயற்பட்டுள்ளார்.

1996ஆம் ஆண்டிலேயே Ingenbohl நகராட்சியின் பல்வேறு குழுக்களில் பணியாற்றத் தொடங்கிய அவர், உள்ளூராட்சி முதல் மாநில அரசாங்கம் வரை நீண்ட அரசியல் அனுபவத்தைக் கொண்டுள்ளார்.

நீதித்துறை மற்றும் காவல்துறைக்குப் பொறுப்பேற்க வாய்ப்பு?

2012 முதல் 2020 வரை Schwyz மாநிலத்தின் பாதுகாப்புத் துறைக்குப் பொறுப்பாக இருந்த Rüegsegger, 2020 ஜூலை முதல் கட்டுமானத் துறையை வழிநடத்தி வருகிறார்.

மேலும், 2022 முதல் 2024 வரை மாநில அரசாங்கத்தின் தலைவராகவும் பணியாற்றியுள்ளார்.

சட்டத்தரணியாகப் பணியாற்றிய அனுபவமும் அவருக்கு உள்ளது.

இதனால், சுவிஸ் மத்திய அரசின் நீதித்துறை மற்றும் காவல்துறை அமைச்சுப் பொறுப்பை (EJPD) ஏற்க அவர் பொருத்தமானவர் என Schwyz SVP தலைவர் Roman Bürgi தெரிவித்துள்ளார்.

Schwyz மாநிலத்திற்கு வரலாற்று வாய்ப்பு?

சுவிஸ் கூட்டாட்சியை உருவாக்கிய வரலாற்றுச் சிறப்புமிக்க மாநிலங்களில் ஒன்றான Schwyz, இதுவரை மத்திய அரசாங்கத்தில் தனக்கென ஓர் உறுப்பினரைப் பெற்றதில்லை.

André Rüegsegger தெரிவுசெய்யப்பட்டால், Schwyz மாநிலத்தைச் சேர்ந்த முதலாவது மத்திய அரசாங்க உறுப்பினர் என்ற வரலாற்றுப் பெருமையைப் பெறுவார்.

சுவிஸ் மக்கள் கட்சியின் தேசியத் தலைவர் Marcel Dettling, Rüegsegger நம்பகத்தன்மை, கடின உழைப்பு மற்றும் சுவிட்சர்லாந்தின் சுதந்திரத்திற்கான அர்ப்பணிப்பு ஆகியவற்றைக் கொண்டவர் எனப் பாராட்டியுள்ளார்.

அடுத்த கட்டம் என்ன?

André Rüegseggerவிடம் வேட்பாளராக முன்வருமாறு அதிகாரப்பூர்வமாகக் கோரிக்கை விடுக்கப்பட்டுள்ளது.

அவருக்கும் Schwyz SVP தலைமைக்கும் இடையிலான பேச்சுவார்த்தை அடுத்த வாரம் நடைபெறவுள்ளது.

மத்திய அரசாங்க உறுப்பினர் பதவிக்கான சாத்தியமான வேட்பாளர்களை அக்டோபர் 23ஆம் திகதிக்குள் கட்சியின் தெரிவுக்குழுவிடம் சமர்ப்பிக்க வேண்டும்.

எனினும், André Rüegsegger இதுவரை தனது சம்மதத்தை அதிகாரப்பூர்வமாக அறிவிக்கவில்லை.

எனவே, அவர் வேட்பாளராகத் தெரிவுசெய்யப்பட்டுவிட்டார் என்றோ, மத்திய அரசாங்க உறுப்பினராக நியமிக்கப்பட்டுவிட்டார் என்றோ கூற முடியாது.

Schwyz SVPயின் இந்த முயற்சி வெற்றிபெறுமா என்பது எதிர்வரும் நாட்களில் தெரியவரும்

சட்ட விவகாரம் முடிவடைந்தது: சுவிஸ் அணிக்குத் திரும்புவாரா Granit Xhaka?

போலியான கோவிட் தடுப்பூசிச் சான்றிதழைப் பெற்ற விவகாரத்தில் சுவிஸ் தேசிய கால்பந்து அணித் தலைவர் Granit Xhakaவுக்கு, நிபந்தனையுடன் ஒத்திவைக்கப்பட்ட பணத் தண்டனை விதிக்கப்பட்டுள்ளது.

லுசேர்ன் அரசுத் தரப்பு வழக்குத் தொடரும் அதிகாரத்தின் முடிவின்படி, 50 நாள் அலகுகள், ஒவ்வொன்றும் 3,000 பிராங்குகள் என மொத்தம் 150,000 பிராங்குகள் தண்டனை நிர்ணயிக்கப்பட்டுள்ளது. இரண்டு ஆண்டுச் சோதனைக் காலத்தில் மீண்டும் குற்றம் செய்யாவிட்டால், இந்தத் தண்டனை நிறைவேற்றப்படாது.

முடிவை ஏற்றுக்கொள்வதாகவும் தனது செயலுக்குப் பொறுப்பேற்பதாகவும் 34 வயதான Xhaka தனது Instagram பதிவில் தெரிவித்துள்ளார். வழக்கு நடைமுறைச் செலவுகளை ஏற்கெனவே செலுத்தியுள்ளதாகவும் அவர் கூறியுள்ளார்.

இதனிடையே, விவகாரம் சட்டரீதியாக முடிவடைந்திருப்பதைச் சுவிஸ் கால்பந்து சம்மேளனம் – SFV – வரவேற்றுள்ளது. இதன் அடிப்படையில் Xhakaவுடன் எதிர்கால நடவடிக்கைகள் குறித்த பேச்சுவார்த்தைகளை நடத்தவுள்ளதாகச் சம்மேளனம் தெரிவித்துள்ளது.

இந்த விவகாரத்தைத் தொடர்ந்து அண்மைய நான்கு Nations League போட்டிகளில் Xhaka பங்கேற்கவில்லை. அவர் தேசிய அணிக்குத் திரும்புவாரா, அணித் தலைவராகத் தொடர்வாரா என்பது இன்னும் அறிவிக்கப்படவில்லை.

சுவிட்சர்லாந்து நவம்பர் 13ஆம் திகதி ஸ்லோவேனியாவையும், நவம்பர் 16ஆம் திகதி St. Gallen நகரில் ஸ்கொட்லாந்தையும் எதிர்கொள்ளவுள்ளது. இந்தப் போட்டிகளுக்கான அணித் தேர்வு அறிவிப்பில் Xhakaவின் மீள்வருகை குறித்த நிலை தெரியவரும்.

ரைன் நதியில் நீர்மட்டம் வீழ்ச்சி!

சுவிட்சர்லாந்தில் பெட்ரோல், டீசல் தட்டுப்பாடு ஏற்படுமா?

சுவிட்சர்லாந்தில் தொடரும் வறட்சி காரணமாக ரைன் நதியின் நீர்மட்டம் கடுமையாகக் குறைந்துள்ள நிலையில், அத்தியாவசியப் பொருட்களின் இறக்குமதி மற்றும் விநியோகத்தில் நெருக்கடி ஏற்பட்டுள்ளது. நிலைமை மேலும் மோசமடைந்தால் எரிபொருள் விநியோகத்திலும் பாதிப்பு ஏற்படுமா என்ற கேள்வி எழுந்துள்ளது.

சுவிஸ் மத்திய அரசின் பொருளாதார விநியோகப் பாதுகாப்பு அலுவலகம் (BWL), ஒக்டோபர் 8ஆம் திகதி வெளியிட்டுள்ள அறிக்கையில், நாட்டின் விநியோக நிலவரம் தொடர்பில் முக்கிய எச்சரிக்கைகளை விடுத்துள்ளது.

நீண்டகாலமாகத் தொடரும் வறட்சி காரணமாக ரைன் நதியில் நீர்மட்டம் குறைந்துள்ளது. இதனால் சரக்குக் கப்பல்கள் வழக்கமான அளவில் பொருட்களை ஏற்றிச் செல்ல முடியாத நிலை ஏற்பட்டுள்ளது. சில இடங்களில் கப்பல் போக்குவரத்து முற்றாகத் தடைப்படும் அபாயமும் காணப்படுகின்றது.

சுவிட்சர்லாந்திற்கு வெளிநாடுகளிலிருந்து கொண்டுவரப்படும் அத்தியாவசியப் பொருட்களின் போக்குவரத்தில் ரைன் நதி முக்கிய பங்கு வகிக்கின்றது. எனவே, நீர்மட்ட வீழ்ச்சி நாட்டின் விநியோகக் கட்டமைப்பிற்கு பெரும் சவாலாக மாறியுள்ளது.

பெட்ரோல், டீசல் விநியோகத்திற்கு என்ன நடக்கும்?

ரைன் நதி வழியாக எரிபொருள் உள்ளிட்ட பல்வேறு பொருட்கள் சுவிட்சர்லாந்திற்கு கொண்டுவரப்படுகின்றன. கப்பல் போக்குவரத்து பாதிக்கப்படும் நிலையில், மாற்று விநியோக வழிகளை நாட வேண்டிய தேவை அதிகரித்துள்ளது.

ரயில், சாலை மற்றும் குழாய் வழிப் போக்குவரத்து மூலம் பாதிப்புகளை ஓரளவு சமாளிக்க முடியும் என மத்திய அரசு தெரிவித்துள்ளது.

எனினும், தற்போது பெட்ரோல் அல்லது டீசல் தட்டுப்பாடு ஏற்பட்டுள்ளதாக ஒக்டோபர் 8ஆம் திகதிய அதிகாரப்பூர்வ அறிக்கை உறுதிப்படுத்தவில்லை.

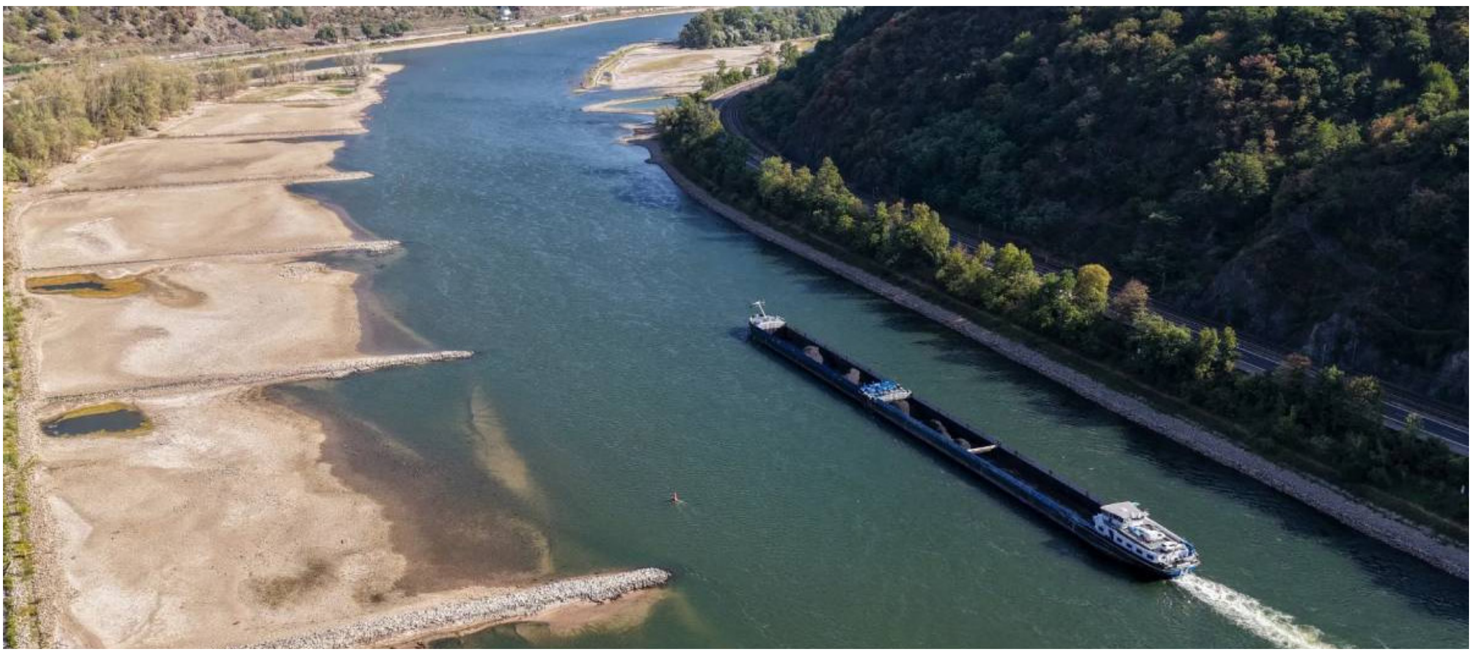

கால்நடைத் தீவன விநியோகத்தில் ஏற்கனவே பாதிப்பு

இதற்கிடையில், கால்நடைகளுக்கான புரதச்சத்து தீவனங்களின் இறக்குமதி பல வாரங்களாகப் பாதிக்கப்பட்டுள்ளதாக அதிகாரிகள் தெரிவித்துள்ளனர்.

ரைன் மற்றும் டான்யூப் நதிகளில் நீர்மட்டம் குறைந்துள்ளதால், சோயாவிலிருந்து தயாரிக்கப்படும் புரதச்சத்து தீவனங்களை சுவிட்சர்லாந்திற்கு கொண்டுவருவதில் சிக்கல் ஏற்பட்டுள்ளது.

அதேநேரம், வறட்சியால் வழக்கமான கால்நடைத் தீவனங்களின் கிடைப்பும் குறைந்துள்ளதால், மாற்றுத் தீவனங்களுக்கான தேவை அதிகரித்துள்ளது.

இந்த நிலைமையைச் சமாளிக்க, கால்நடைப் புரதச்சத்து தீவனங்களுக்கான கட்டாய அவசரக் கையிருப்பிலிருந்து அதிகபட்சமாக 20 வீதத்தைப் பயன்படுத்த மத்திய அரசு அனுமதி வழங்கியுள்ளது.

இதன்படி, ஏறத்தாழ 16,000 தொன் தீவனப் பொருட்களை 2027 பெப்ரவரி மாத இறுதிவரை அவசரக் கையிருப்பிலிருந்து பெற்றுக்கொள்ள முடியும்.

மத்திய கிழக்கு பதற்றமும் கூடுதல் சவால்

மத்திய கிழக்கில் நிலவும் பதற்றமான சூழ்நிலையும் உலகளாவிய விநியோகத்திற்கு பாதிப்பை ஏற்படுத்தி வருகின்றது.

ஹோர்முஸ் நீரிணை வழியான கப்பல் போக்குவரத்து தொடர்ந்து கட்டுப்பாடுகளுக்கு உள்ளாகியுள்ளதாகவும், பாப் அல்-மந்தப் நீரிணை மற்றும் சவூதி அரேபியாவின் எண்ணெய் கட்டமைப்புகள் மீதான தாக்குதல்கள் விநியோகப் பாதைகளைப் பாதிப்பதாகவும் அறிக்கையில் தெரிவிக்கப்பட்டுள்ளது.

மத்திய கிழக்கில் இராணுவ நடவடிக்கைகள் நிரந்தரமாக முடிவடைந்தாலும், சர்வதேச விநியோகக் கட்டமைப்புகள் வழமைக்குத் திரும்பப் பல மாதங்கள் தேவைப்படலாம் என மதிப்பிடப்பட்டுள்ளது.

அவசர நிலை ஏற்பட்டால் என்ன நடவடிக்கை?

சுவிட்சர்லாந்தின் பொருளாதார விநியோகப் பாதுகாப்பு அதிகாரிகள் சம்பந்தப்பட்ட துறைகளுடன் இணைந்து நிலைமையைத் தொடர்ந்து கண்காணித்து வருகின்றனர்.

விநியோக நெருக்கடி மேலும் தீவிரமடைந்தால், நாட்டின் கட்டாய அவசரக் கையிருப்புகளைப் பயன்படுத்துவதற்கான ஏற்பாடுகள் உள்ளதாகவும் தெரிவிக்கப்பட்டுள்ளது.

எனவே, தற்போதைய சூழ்நிலையில் பொதுமக்கள் எரிபொருள் தட்டுப்பாடு ஏற்பட்டுவிட்டதாகக் கருத வேண்டிய அவசியமில்லை. இருப்பினும், ரைன் நதியின் நீர்மட்டம் தொடர்ந்து குறைந்தால், போக்குவரத்துச் செலவுகள் மற்றும் அத்தியாவசியப் பொருட்களின் விநியோகத்தில் கூடுதல் அழுத்தம் ஏற்படக்கூடும்.

சுவிட்சர்லாந்தின் விநியோகப் பாதுகாப்பிற்கு இயற்கைச் சூழலும் சர்வதேச அரசியல் நிலவரமும் ஒரே நேரத்தில் சவாலாக மாறியுள்ளன.

ஆதாரம்: சுவிஸ் மத்திய அரசின் பொருளாதார விநியோகப் பாதுகாப்பு அலுவலகம் (BWL), 08.10.2026. அதிகாரப்பூர்வ அறிக்கை

SAVE THE DATE
வெள்ளிவீதி
இலக்கியக் கூடுகை 2
அமர்வு 1
எழுத்தாளர் - மொழிபெயர்ப்பாளர்
காயத்ரி ஆர்.
அமர்வு 2
எழுத்தாளர்
தில்லை
அமர்வு 3
எழுத்தாளர்
தர்மினி
அமர்வு 4
எழுத்தாளர்
நவமகன்
அமர்வு 5
எழுத்தாளர் - மொழிபெயர்ப்பாளர்
பிரசாந்தி சேகரம்
அமர்வு 6
எழுத்தாளர் - அரங்கக் கலைஞர்
லிவிங் ஸ்மைல் வித்யா
01.11.2026
SUNDAY
ZÜRICH, SWITZERLAND
சயந்தன் /
+41 79 519

சூரிச்: மக்கள் தீர்ப்பைச் சிக்கனத்தின் பெயரில் மாற்ற முடியாது!

சூரிச் நகர மக்கள் 28 செப்டம்பர் 2025 வாக்கெடுப்பில் ஏற்றுக்கொண்ட 365 பிராங்க் வருடாந்திரப் பொதுப் போக்குவரத்துச் சந்தா திட்டத்தை, செலவுக் குறைப்பைக் காரணமாகக் கொண்டு அதன் நோக்கத்திலிருந்து மாற்ற முடியாது என சட்டப் பேராசிரியர் ஆண்ட்ரியாஸ் கிளாசர் தெரிவித்துள்ளார்.

செயலாக்கத்தில் சில சுதந்திரங்கள் இருந்தாலும், சந்தா 365 பிராங்காக இருக்க வேண்டும் என்ற மக்கள் முன்முயற்சியின் நோக்கத்தைப் பின்பற்ற வேண்டியது நகர நிர்வாகத்தின் கடமை என அவர் விளக்கியுள்ளார்.

நகர நாடாளுமன்றம் செயலாக்கத் திட்டத்தை ஆராய்ந்த பின்னர், அது மீண்டும் மக்கள் வாக்கெடுப்புக்கு வரும்.

“மக்கள் ஏற்றுக்கொண்ட திட்டங்களை நிறைவேற்ற வேண்டும்; சேமிப்பை வேறு செலவினங்களில் தேட வேண்டும்” என்பதே அவரது கருத்து.

லண்டன் நேரடி ரயில் இணைப்பு: ஜெனீவாவிற்கு முன்னுரிமை கோரிக்கை

சுவிட்சர்லாந்துக்கும் லண்டனுக்கும் இடையிலான நேரடி ரயில் இணைப்புத் திட்டத்தில் ஜெனீவாவிற்கு முன்னுரிமை அளிக்க வேண்டும் என தேசிய சபை உறுப்பினர் Delphine Klopfenstein Broggini வலியுறுத்தியுள்ளார்.

சர்வதேச ரயில் முனையம் அமைப்பதற்கு ஜெனீவா ஏற்ற நகரம் என்பது அவரது நிலைப்பாடு. எனினும், இது இன்னும் ஒரு கோரிக்கையாகவே உள்ளது; ஜெனீவாவிலிருந்து நேரடி சேவை தொடங்குவது குறித்த இறுதி முடிவு அறிவிக்கப்படவில்லை

ஆவே மரியா சுவிஸ் தமிழ்க்குழு அழைத்துச்செல்லும்
இத்தாலி நாட்டில் பாதுவா நகரில்
தூய அந்தோனியாரின் அழியாத நாக்கும்,
புனித உடலும் உள்ள திருத்தலத்திற்கும்
மூன்று ரோஜா அன்னையின்
திருத்தலத்திற்கும்
புனித யாத்திரை
2026
AVE MARIA - SWISS TAMIL GROUP
காலம் : 24-10-2026 சனிக்கிழமை காலை புறப்பட்டு,
25-10-2026 ஞாயிற்றுக்கிழமை இரவு திரும்புவது
2 நாள் பயணம்
1 இரவு தங்குவது
3 நேர உணவு மற்றும்
திருப்பலிகளும் இடம்பெறும்.
புறப்படும் இடங்கள் : பேர்ன், சொலுத்தாண், பாசல், சூரிச், லூசேர்ன்
தொடர்புகளுக்கு : வின்சன் - 079 209 07 76
யேசு - 076 371 28 81

“அனைத்து
விடயங்களும்
மக்களுக்காகவே”
www.supeedsam.com
இங்கே
கிளிக்
செய்க

சுவிசில் Uber பெயரில் புதிய இணைய மோசடி

வங்கி அட்டைத் தகவல்களை வழங்க வேண்டாம்!

சுவிட்சர்லாந்தில் Uber நிறுவனத்தின் பெயரைப் பயன்படுத்தி வங்கி அட்டைத் தகவல்களையும் பாதுகாப்புக் குறியீடுகளையும் திருட முயற்சிக்கும் புதிய இணைய மோசடி குறித்து Cybercrimepolice.ch பொதுமக்களுக்கு எச்சரிக்கை விடுத்துள்ளது.

Uber நிறுவனத்திலிருந்து அனுப்பப்பட்டதுபோல் தோன்றும் போலி மின்னஞ்சல்கள் மூலம் இந்த மோசடி முன்னெடுக்கப்படுவதாகத் தெரிவிக்கப்பட்டுள்ளது.

குறிப்பாக, “Action Required” என்ற தலைப்புடன் அனுப்பப்படும் மின்னஞ்சல்களில், பயனாளர்கள் தங்களது பணம் செலுத்தும் விவரங்களை உடனடியாகச் சரிபார்க்க வேண்டும் அல்லது புதுப்பிக்க வேண்டும் எனக் கோரப்படுகின்றது.

இந்த மின்னஞ்சல்களில் இடம்பெறும் இணைய இணைப்பை அழுத்தும்போது, Uber நிறுவனத்தின் அதிகாரப்பூர்வ இணையத்தளத்தைப் போன்ற தோற்றத்தில் உருவாக்கப்பட்ட போலி இணையப் பக்கத்திற்கு பயனாளர்கள் அழைத்துச் செல்லப்படுகின்றனர்.

அந்தப் பக்கத்தில் வங்கி அட்டை இலக்கம், அட்டையின் காலாவதித் திகதி, பாதுகாப்பு இலக்கம் உள்ளிட்ட விவரங்களை உள்ளிடுமாறு கேட்கப்படுகின்றது.

மேலும், வங்கியிலிருந்து அனுப்பப்படும் ஒருமுறைப் பயன்பாட்டுப் பாதுகாப்புக் குறியீட்டையும் (OTP) வழங்குமாறு மோசடியாளர்கள் கோருகின்றனர்.

இவ்வாறு பெறப்படும் தகவல்களைப் பயன்படுத்தி, சம்பந்தப்பட்டவர்களின் அனுமதியின்றி பணப் பரிவர்த்தனைகளை மேற்கொள்ள மோசடியாளர்கள் முயற்சிப்பதாக எச்சரிக்கப்பட்டுள்ளது.

பொதுமக்கள் எவ்வாறு பாதுகாப்பாக இருக்கலாம்?

Uber நிறுவனத்தின் பெயரில் மின்னஞ்சல் கிடைத்தாலும், அதில் இடம்பெறும் இணைய இணைப்புகளை உடனடியாக அழுத்த வேண்டாம் என அறிவுறுத்தப்பட்டுள்ளது.

மின்னஞ்சல் உண்மையானதா என்பதில் சந்தேகம் ஏற்பட்டால், அதிலுள்ள இணைப்பைப் பயன்படுத்தாமல் Uber செயலியை நேரடியாகத் திறந்து கணக்கு விவரங்களைச் சரிபார்க்க வேண்டும்.

அதேபோன்று, சந்தேகத்திற்குரிய இணையப் பக்கங்களில் வங்கி அட்டை விவரங்களையோ OTP பாதுகாப்புக் குறியீடுகளையோ வழங்குவதைத் தவிர்க்க வேண்டும்.

குறிப்பாக, உடனடியாக நடவடிக்கை எடுக்காவிட்டால் கணக்கு முடக்கப்படும் அல்லது பணம் செலுத்தும் வசதி நிறுத்தப்படும் என அவசரப்படுத்தும் மின்னஞ்சல்கள் தொடர்பில் கூடுதல் எச்சரிக்கையுடன் செயற்படுமாறு அறிவுறுத்தப்பட்டுள்ளது.

ஏற்கெனவே தகவல்களை வழங்கியிருந்தால் என்ன செய்ய வேண்டும்?

போலி இணையத்தளத்தில் வங்கி அட்டை விவரங்களைப் பதிவு செய்தவர்கள் உடனடியாகத் தங்களது வங்கியை அல்லது அட்டை வழங்கிய நிறுவனத்தைத் தொடர்புகொண்டு சம்பந்தப்பட்ட அட்டையை முடக்க வேண்டும்.

அத்துடன், வங்கிக் கணக்கில் அனுமதியற்ற பணப் பரிவர்த்தனைகள் இடம்பெற்றுள்ளனவா என்பதையும் சரிபார்க்க வேண்டும்.

Uber கணக்கிற்கான கடவுச்சொல்லை வழங்கியிருந்தால், அதனை உடனடியாக மாற்றுவதும் அவசியமாகும்.

அவசரப்படுத்தும் மின்னஞ்சல்களிடம் எச்சரிக்கை!

பிரபல நிறுவனங்களின் பெயர், இலச்சினை மற்றும் இணையத்தள வடிவமைப்புகளைப் பயன்படுத்தி பொதுமக்களை ஏமாற்றும் முயற்சிகள் தொடர்ந்தும் இடம்பெற்று வருகின்றன.

எனவே, நம்பகமான நிறுவனத்திலிருந்து வந்ததுபோல் தோன்றினாலும், தனிப்பட்ட தகவல்களைக் கோரும் மின்னஞ்சல்களின் உண்மைத்தன்மையை உறுதிப்படுத்திய பின்னரே நடவடிக்கை எடுக்க வேண்டும்.

ஒரு தவறான இணைய இணைப்பு உங்கள் வங்கிக் கணக்கிலுள்ள பணத்திற்கு ஆபத்தை ஏற்படுத்தலாம் என்பதால், பொதுமக்கள் விழிப்புணர்வுடன் செயற்படுவது அவசியமாகும்.

தகவல் ஆதாரம்: Cybercrimepolice.ch - இணைய மோசடி தொடர்பான எச்சரிக்கை.

SwissPass பெயரில் சுவிஸ் ஜெர்மன் மொழியிலும் மோசடி மின்னஞ்சல்கள் பயணிகளுக்கு எச்சரிக்கை!

சுவிட்சர்லாந்தில் SwissPass பெயரைப் பயன்படுத்தி அனுப்பப்படும் மோசடி மின்னஞ்சல்கள் தொடர்பில் ரயில் மற்றும் பொதுப் போக்குவரத்துப் பயணிகள் எச்சரிக்கையுடன் இருக்க வேண்டிய அவசியம் ஏற்பட்டுள்ளது.

SwissPass என்பது சுவிட்சர்லாந்தின் பொதுப் போக்குவரத்துச் சேவைகளில் பயண அட்டைகள் மற்றும் சந்தாக்களை நிர்வகிக்கப் பயன்படுத்தப்படும் முக்கிய சேவையாகும்.

இதன் பெயரைப் பயன்படுத்தி வரும் போலி மின்னஞ்சல்கள், பயனாளர்களின் கணக்கு விவரங்கள் மற்றும் வங்கி அட்டைத் தகவல்களைப் பெறுவதற்கான முயற்சிகளாக இருக்கலாம்.

குறிப்பாக, ஜெர்மன் மொழியிலோ சுவிஸ் ஜெர்மன் பேச்சுவழக்கிலோ எழுதப்பட்டிருப்பதால் மட்டும் ஒரு மின்னஞ்சலை நம்பகமானதாகக் கருத முடியாது.

48 மணிநேரத்திற்குள் அட்டை விவரங்களைப் புதுப்பிக்குமாறு கோரிக்கை

புதிதாகப் பரவி வரும் மோசடி மின்னஞ்சல்களில், SwissPass கணக்குடன் இணைக்கப்பட்டுள்ள வங்கி அட்டையின் செல்லுபடியாகும் காலம் முடிவடைந்துவிட்டதாகக் குறிப்பிடப்படுகின்றது.

அதனால், சேவையைத் தடையின்றிப் பயன்படுத்த வேண்டுமானால் 48 மணிநேரத்திற்குள் பணம் செலுத்தும் விவரங்களைப் புதுப்பிக்க வேண்டும் எனப் பயனாளர்கள் அவசரப்படுத்தப்படுகின்றனர்.

இந்த மின்னஞ்சல்களின் விசேட அம்சம், வழக்கமான ஜெர்மன் மொழிக்குப் பதிலாக சுவிஸ் ஜெர்மன் பேச்சுவழக்கில் எழுதப்பட்டிருப்பதாகும்.

ஒக்டோபர் 9ஆம் திகதி வெளியான செய்தியின்படி, இவ்வாறான மின்னஞ்சல் ஒன்று இணையப் பயனாளர் ஒருவருக்குக் கிடைத்துள்ளது. அதில் சுவிஸ் ஜெர்மன் மொழியைப் பயன்படுத்தியிருந்தாலும், சில

சொற்களிலும் வாக்கிய அமைப்புகளிலும் இயல்பற்ற மொழிப் பிழைகள் காணப்பட்டுள்ளன.

SwissPass நிறுவனம் விளக்கம்

இந்த மோசடி தொடர்பில் கருத்துத் தெரிவித்த Alliance SwissPass பேச்சாளர் Sarah Trummer, SwissPass மற்றும் பொதுப் போக்குவரத்து நிறுவனங்களின் பெயர்களைப் பயன்படுத்தி மேற்கொள்ளப்படும் இணைய மோசடிகள் ஏற்கெனவே அறியப்பட்டவை எனத் தெரிவித்துள்ளார்.

மோசடியாளர்கள் தங்களது மின்னஞ்சல்களை நம்பகமானதாகக் காட்டுவதற்காக மொழி, வடிவமைப்பு மற்றும் சொற்களைத் தொடர்ந்து மாற்றி வருவதாகவும் அவர் சுட்டிக்காட்டியுள்ளார்.

SwissPass நிறுவனம் தனது அதிகாரப்பூர்வ தகவல் பரிமாற்றங்களில் சுவிஸ் ஜெர்மன் பேச்சுவழக்கைப் பயன்படுத்துவதில்லை என்றும் தெரிவிக்கப்பட்டுள்ளது.

அதேவேளை, ஒரு மின்னஞ்சல் எந்த மொழியில் எழுதப்பட்டுள்ளது என்பதை மட்டும் வைத்து அதன் உண்மைத்தன்மையைத் தீர்மானிக்க முடியாது என்றும் எச்சரிக்கப்பட்டுள்ளது.

பொதுமக்களுக்கு முக்கிய அறிவுறுத்தல் SwissPass அல்லது SBB பெயரில் வரும் சந்தேகத்திற்குரிய மின்னஞ்சல்களில் உள்ள இணைப்புகளை அழுத்த வேண்டாம் என அறிவுறுத்தப்பட்டுள்ளது.

குறிப்பாக, கடவுச்சொற்கள், வங்கி அட்டை விவரங்கள் மற்றும் பாதுகாப்புக் குறியீடுகளை மின்னஞ்சல் இணைப்புகள் வழியாக வழங்கக்கூடாது.

சந்தேகம் ஏற்பட்டால் அதிகாரப்பூர்வ SwissPass அல்லது SBB இணையத்தளத்தை நேரடியாகத் திறந்து தகவல்களைச் சரிபார்க்க வேண்டும்.

SBB நிறுவனம், மின்னஞ்சல், தொலைபேசி அல்லது குறுஞ்செய்தி மூலம் SwissPass கடவுச்சொற்கள் மற்றும் வங்கி அட்டைத் தகவல்களை வழங்குமாறு ஒருபோதும் கோருவதில்லை எனத் தெளிவுபடுத்தியுள்ளது.

ஏற்கெனவே அட்டை விவரங்களை வழங்கியவர்கள் உடனடியாக வங்கியைத் தொடர்புகொண்டு அட்டையை முடக்குவதுடன், SwissPass கணக்கின் கடவுச்சொல்லையும் மாற்ற வேண்டும்.

சந்தேகத்திற்குரிய மின்னஞ்சல்களை சுவிஸ் தேசிய இணையப் பாதுகாப்பு மையத்தின் antiphishing.ch இணையத்தளத்தில் அறிவிக்கலாம்.

மின்னஞ்சல் சுவிஸ் ஜெர்மன் மொழியில் வந்தாலும் அது உண்மையானது என்பதற்கு உத்தரவாதமில்லை. அவசரமாகத் தகவல்களை வழங்குமாறு கோரும் செய்திகளைப் பெற்றால், முதலில் அவற்றின் உண்மைத்தன்மையை உறுதிப்படுத்துவது அவசியமாகும்.

சுவிசில் ஞாயிறு கடைத் திறப்பு: ஆண்டுக்கு 12 நாட்களாக அதிகரிக்கும் முயற்சி தொடர்கிறது

சுவிட்சர்லாந்தில் கடைகள் திறக்க அனுமதிக்கப்படும்ஞாயிற்றுக்கிழமைகளின் எண்ணிக்கையை ஆண்டுக்கு நான்கிலிருந்து 12 ஆக அதிகரிக்கக் கன்டோன்களுக்கு வாய்ப்பளிக்கும் முன்மொழிவை தேசிய சபை ஆதரித்து ள்ளது.

97 ஆதரவு, 95 எதிர்ப்பு வாக்குகளுடன் முன்மொழிவு நிறைவேறியது. நான்கு உறுப்பினர்கள் வாக்களிப்பிலிருந்து விலகினர். சூரிச் கன்டோன் முன்வைத்த இத்திட்டத்துக்குக் கூட்டாட்சி அரசும் ஆதரவளிக்கிறது.

ஏற்கெனவே மாநிலங்களவை நிராகரித்துள்ளதால், முன்மொழிவு மீண்டும் அதன் பரிசீலனைக்குச் செல்லவுள்ளது.

இது இன்னும் சட்டமாகவில்லை; ஞாயிறு கடைத் திறப்பு விதிகளில் தற்போது மாற்றம் ஏற்படவில்லை.

கூடுதல் ஞாயிறு விற்பனை நகர மையங்களுக்கும் வணிகங்களுக்கும் உதவும் என்றும், எல்லை தாண்டிச் செய்யப்படும் கொள்வனவுகளால் ஏற்படும் வருவாய் இழப்பைக் குறைக்கும் என்றும் ஆதரவாளர்கள் கூறுகின்றனர்.

மறுபுறம், தொழிற்சங்கங்கள், தேவாலய அமைப்புகள் உள்ளிட்டவை இணைந்த Sonntagsallianz, ஞாயிற்றுக்கிழமையின் ஓய்வு நேரத்தைப் பாதுகாக்க வேண்டும் என வலியுறுத்துகிறது. திட்டம் முன்னேறினால், அதை எதிர்த்து மக்கள் வாக்கெடுப்புக்கான நடவடிக்கையை மேற்கொள்ளும் வாய்ப்பையும் கூட்டணி தெரிவித்துள்ளது.

பெற்றோர் இருவருக்கும் தலா 18 வார விடுமுறை: சுவிசில் மக்கள் முன்முயற்சி சமர்ப்பிப்பு

சுவிட்சர்லாந்தில் ஒவ்வொரு பெற்றோருக்கும் தலா 18 வார பெற்றோர் விடுமுறை வழங்கக் கோரும் "குடும்ப நேர முன்முயற்சி" 112,517 கையொப்பங்களுடன் சமர்ப்பிக்கப்பட்டுள்ளதாகத் தெரிவிக்கப்பட்டுள்ளது.

தற்போது தாய்க்கு 14 வாரங்களும், தந்தைக்கு இரண்டு வாரங்களும் வழங்கப்படும் சட்டப்பூர்வ விடுமுறையை, இருவருக்கும் தலா 18 வாரங்களாக – மொத்தம் 36 வாரங்களாக – விரிவுபடுத்துவதே முன்மொழிவின் நோக்கமாகும்.

ஒருவருக்குரிய விடுமுறையை மற்றவருக்கு மாற்ற முடியாது. இருவரும் ஒரே நேரத்தில் எடுக்கும் விடுமுறை, தங்களுக்குரிய காலத்தின் நான்கில் ஒரு பங்காக, சுமார் 4½ வாரங்களுக்கு மட்டுப்படுத்தப்படும்.

இத்திட்டம் பெற்றோரிடையே பொறுப்புப் பகிர்வை மேம்படுத்துவதுடன், தாய்மார்கள் பணிக்குத் திரும்புவதற்கும் உதவும் என ஆதரவாளர்கள் கூறுகின்றனர். மறுபுறம், செலவுச் சுமை குறித்து எதிர்ப்பாளர்கள் கவலை தெரிவித்து, நெகிழ்வான வேலை நேரம் மற்றும் குழந்தைப் பராமரிப்பு வசதிகளுக்கு முன்னுரிமை கோருகின்றனர்.

இது இன்னும் சட்டமாகவில்லை. கையொப்பச் சரிபார்ப்பு, கூட்டாட்சி அரசு மற்றும் நாடாளுமன்றப் பரிசீலனைகளுக்குப் பின்னர், அரசியலமைப்பு மாற்றம் தொடர்பான மக்கள் வாக்கெடுப்பில் இறுதி முடிவு எடுக்கப்படும்.

அதிகாரப்பூர்வ மொழிகளுக்கான முதல் சட்டம் நிறைவேற்றம்

Fribourg கன்டோன் தனது முதல் அதிகாரப்பூர்வ மொழிகள் மற்றும் இருமொழிப் பயன்பாட்டை ஊக்குவிக்கும் சட்டத்தை ஏற்றுக்கொண்டுள்ளது.

மூன்று நாட்கள் நடைபெற்ற விவாதங்களுக்குப் பின்னர், வியாழக்கிழமை கன்டோன் நாடாளுமன்றத்தில் சட்டம் 79 ஆதரவு வாக்குகளுடனும், 19 எதிர்ப்பு வாக்குகளுடனும் நிறைவேற்றப்பட்டது. ஐந்து உறுப்பினர்கள் வாக்களிப்பில் பங்கேற்காமல் விலகினர்.

புதிய சட்டத்தின்படி, ஒரு நகராட்சியில் பாரம்பரியமாக வாழும் மொழிச் சிறுபான்மையினர் குறைந்தது 25 ஆண்டுகளாக மக்கள்தொகையில் 10% இருந்தால், மக்கள் வாக்கெடுப்பு மூலம் பிரெஞ்சு மற்றும் ஜெர்மன் ஆகிய இரண்டையும் அதிகாரப்பூர்வ மொழிகளாகத் தேர்ந்தெடுக்க முடியும். இது தானாக அமலாகும் மாற்றம் அல்ல.

கன்டோனின் சுமார் 95% நகராட்சிகள் இந்த மாற்றத்தால் பாதிக்கப்படாது என நாடாளுமன்ற உறுப்பினர் பெர்ன்ஹார்ட் அல்டர்மாட் தெரிவித்தார். தகுதிபெறக்கூடிய 10 முதல் 12 நகராட்சிகளில், ஒன்று அல்லது இரண்டு மட்டுமே இருமொழி நகராட்சிகளாக மாறக்கூடும் என்பது அவரது மதிப்பீடு.

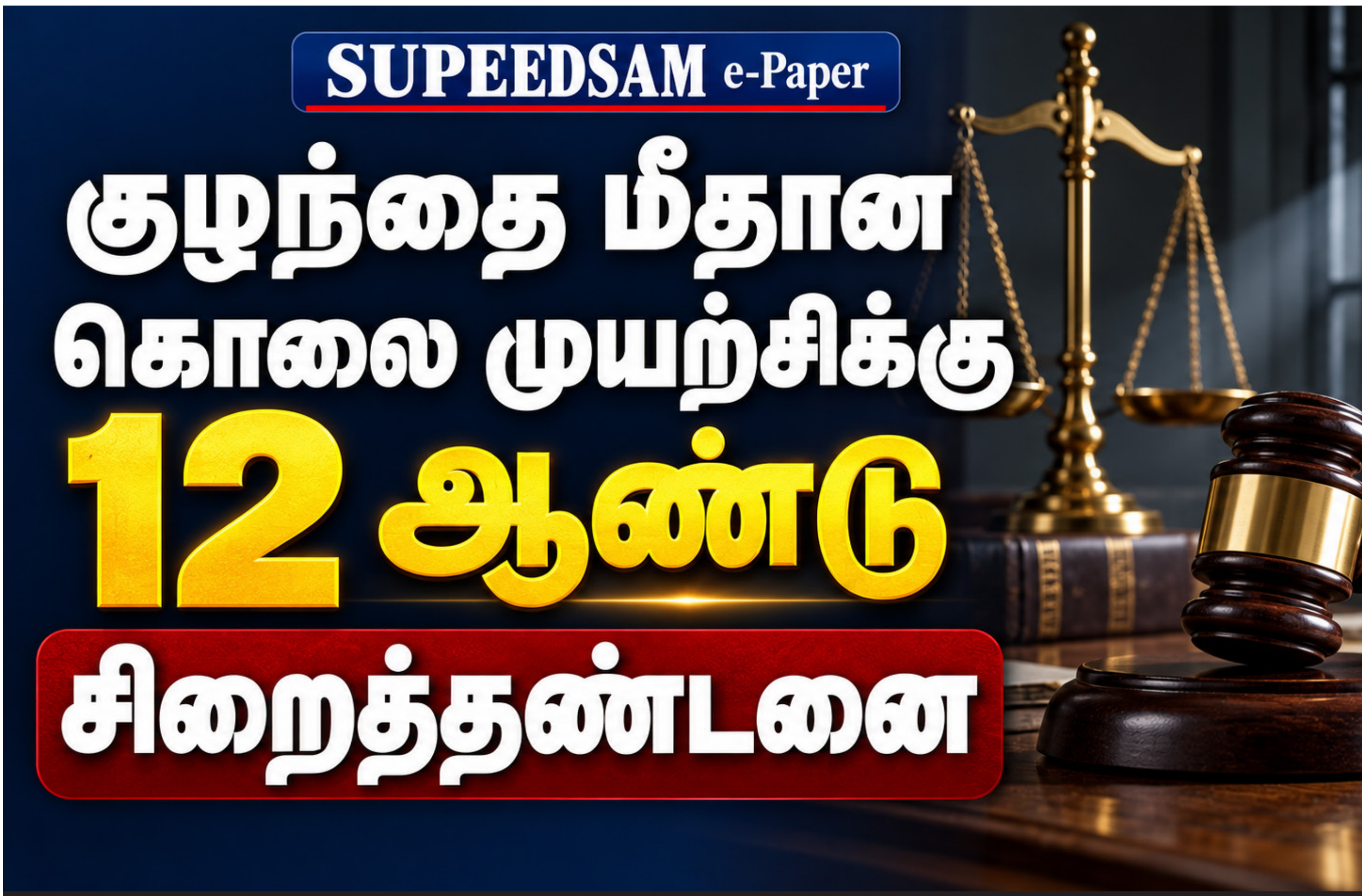

குழந்தை மீதான கொலை முயற்சிக்கு 12 ஆண்டு சிறைத்தண்டனை

கிராவ்புண்டன் கன்டோனின் Samnaun பகுதியில் குழந்தையைக் கோடரியால் தாக்கிய நபருக்கு, கொலை முயற்சிக் குற்றத்தில் 12 ஆண்டு சிறைத்தண்டனை விதிக்கப்பட்டுள்ளது.

2024 நவம்பர் 13ஆம் தேதி நடந்த தாக்குதல் தொடர்பான வழக்கில், Engadin பிராந்திய நீதிமன்றம் வெள்ளிக்கிழமை இந்தத் தீர்ப்பை வழங்கியது. சிறை த்தண்டனையுடன், சிறப்பு நிலையத்தில் தங்கவைத்து சிகிச்சை அளிக்கும் நடவடிக்கையையும் நீதிமன்றம் உத்தரவிட்டுள்ளது.

அரச வழக்குரைஞர் தரப்பு நான்கு ஆண்டு சிறைத்தண்டனை கோரியிருந்த நிலையில், நீதிமன்றம் அதைவிடக் கடுமையான தண்டனையை வழங்கியுள்ளது.

குற்றவாளிக்கு மாயநம்பிக்கை சார்ந்த மனநலக் கோளாறு இருப்பதாக நிபுணர் மதிப்பீட்டில் கண்டறியப்பட்டது. குழந்தையின் குடும்பத்தினர் தனக்கு விஷம் கொடுப்பதாக அவர் நம்பி யிருந்ததாகவும், தாக்குதலுக்கான காரணமாக அதைக் கூறியதாகவும் தெரிவிக்கப்பட்டுள்ளது. இது அவரது மாயநம்பிக்கையே தவிர, குடும்பத்தினர் அவ்வாறு செய்ததாக உறுதிப்படுத்தப்பட்ட தகவல் அல்ல.

இணையம் துண்டிக்கப்பட்டாலும் Mastercard மூலம் பணம் செலுத்தலாம்

சுவிசில் 2027 முதல் புதிய வசதி!

இணைய இணைப்பு செயலிழந்தாலும் கடைகளில் Mastercard அட்டையைப் பயன்படுத்திப் பணம் செலுத்தும் புதிய வசதி, 2027 முதல் சுவிட்சர்லாந்திலும் ஐரோப்பாவிலும் படிப்படியாக அறிமுகப்படுத்தப்படவுள்ளது.

பல்பொருள் அங்காடிகள், எரிபொருள் நிரப்பு நிலையங்கள் மற்றும் மருந்தகங்களில் இணையத் தடங்கல் ஏற்பட்டாலும், அத்தியாவசியப் பொருட்களை வாங்குவதற்கான அட்டைப் பணப்பரிவர்த்தனைகளைத் தொடர்வதே இதன் நோக்கமாகும்.

Mastercard நிறுவனத்தின் பேச்சாளர் AWP செய்தி நிறுவனத்திடம் தெரிவித்த தகவலின்படி, 2027 பெப்ரவரி முதல் புதிதாக வழங்கப்படும் அனைத்து Mastercard அட்டைகளும் இந்த வசதியை ஆதரிக்கும். அதே ஆண்டின் மே மாதத்திற்குள் புதிதாக நிறுவப்படும் அல்லது மாற்றப்படும் பணம் செலுத்தும் இயந்திரங்களிலும் இதற்கான தொழில்நுட்பம் பொருத்தப்பட வேண்டும்.

எவ்வாறு செயல்படும்?

இணைய இணைப்பு இல்லாதபோது, அட்டைக்கும் பணம் செலுத்தும் இயந்திரத்திற்கும் இடையே நேரடியாகப் பரிவர்த்தனை சரிபார்க்கப்படும். வாடிக்கையாளர்கள் அட்டையின் சிப் மற்றும் PIN இரகசிய எண்ணைப் பயன்படுத்தி பணம் செலுத்தலாம். இணைய இணைப்பு மீண்டும் கிடைத்ததும், பரிவர்த்தனை பின்னர் செயலாக்கப்படும்.

ஒரு கொள்முதலுக்கு 200 யூரோ வரை பணம் செலுத்தும் வாய்ப்பு இருப்பதாக Mastercard தெரிவித்துள்ளது. எனினும், அனுமதிக்கப்படும் வரம்பை அந்தந்த வங்கியே நிர்ணயிக்கும்.

மின்சாரம் அவசியம்!

இந்த வசதி செயல்படுவதற்கு, பணம் செலுத்தும் இயந்திரத்திற்கு மின்சாரம் தொடர்ந்து கிடைக்க வேண்டும். எனவே, இணையத் தடங்கலின்போது பயன்படுத்த முடிந்தாலும், மின்தடையின்போது மாற்று மின்சார வசதி இல்லாவிட்டால் பயன்படுத்த முடியாது.

இந்தத் தொழில்நுட்பம் டென்மார்க், சுவீடன், எஸ்தோனியா மற்றும் லத்வியா ஆகிய நாடுகளில் ஏற்கெனவே பயன்பாட்டில் உள்ளது. லத்வியாவில் கடுமையான புயல் ஏற்பட்டபோதும், மாற்று மின்சாரம் பெற்ற கடைகளில் அட்டைப் பணப்பரிவர்த்தனைகள் தொடர்ந்ததாக நிறுவனம் தெரிவித்துள்ளது.

சென்ட் காலனில் காவல்துறைக்கு அதிகரிக்கும் பணிச்சுமை

240 பணியிடங்களை அதிகரிக்க அரசு திட்டம்!

சென்ட் காலன் கன்டோன் காவல்துறையின் பணிச்சுமை தொடர்ந்து அதிகரித்து வருவதாக கன்டோன் அரசு தெரிவித்துள்ளது. அடுத்த பத்து ஆண்டுகளில் காவல்துறையில் 240 முழுநேரப் பணியிடங்களை அதிகரிக்க அரசு விரும்புகிறது. இதற்கான முன்மொழிவு கன்டோன் நாடாளுமன்றத்தில் விவாதிக்கப்படவுள்ளது.

கன்டோன் நாடாளுமன்றத்தில் Mitte-EVP குழு எழுப்பிய கேள்விக்குப் பதிலளித்த அரசு, குற்றச்சம்பவங்களுடன் பிற உதவிப் பணிகளும் அதிகரித்துள்ளதால், தற்போதைய பணியாளர் எண்ணிக்கையுடன் தேவைகளைச் சமாளிப்பது கடினமாகி வருவதாகக் குறிப்பிட்டுள்ளது.

இணையம் வழியாகக் குற்றங்களில் ஈடுபடுத்தப்படும் இளைஞர்கள்

சர்வதேச அளவில் இணைக்கப்பட்ட இணைய வழித் தொடர்புகள் மூலம், குறிப்பிட்ட குற்றங்களைச் செய்வதற்காக இளைஞர்கள் சேர்க்கப்படுவது அதிகரித்து வருவதாக அரசு தெரிவித்துள்ளது.

வாகனத் திருட்டு, தொலைபேசி மோசடிக்குப் பின்னர் பணத்தைப் பெற்றுச் செல்லுதல், ஆயுதக் கடைகளில் புகுந்து திருடுதல் போன்ற செயல்களுக்கு இளைஞர்கள் பயன்படுத்தப்படுகின்றனர். இந்தப் போக்கு “Crime-as-a-Service” எனக் குறிப்பிடப்படுகிறது.

போதைப்பொருள் பயன்பாட்டுடன் தொடர்புடைய திருட்டுகள்

கன்டோனில் சென்ட் காலன் நகரிலேயே குற்றச்சம்பவங்கள் அதிகமாகப் பதிவாகின்றன. குறிப்பாக, ‘கிராக்’ போதைப்பொருள் பயன்பாடு மற்றும் தீவிரமான போதைச் சார்பு கொண்ட சிலர், போதைப்பொருள் வாங்குவதற்கான பணத்தைப் பெறச் செய்யும் திருட்டு உள்ளிட்ட சொத்துக் குற்றங்களையும் அரசு சுட்டிக்காட்டியுள்ளது.

சொத்துக் குற்றங்களில் மக்ரெப் பிராந்திய நாடுகளைச் சேர்ந்த சில புகலிடக் கோரிக்கையாளர்கள் தொடர்ந்து சம்பந்தப்படுவதாகவும் அரசின் பதிலில் குறிப்பிடப்பட்டுள்ளது. இவர்களில் சிலர் குறுகிய காலத்திற்குள் மீண்டும் மீண்டும் குற்றங்களில் ஈடுபடுவதால், அதிக எண்ணிக்கையிலான வழக்குகள் உருவாவதாக அரசு தெரிவித்துள்ளது.

விபத்துகளில் உதவுதல், காணாற்போனவர்களைத் தேடுதல், போக்குவரத்தைக் கண்காணித்தல், நிர்வாக அமைப்புகள் மற்றும் நீதிமன்றங்களின் பணிகளை நிறைவேற்றுதல் போன்ற கடமைகளும் காவல்துறையின் பணிச்சுமையை அதிகரிக்கின்றன.

தேசிய சராசரியைவிடக் குறைவான குற்ற விகிதம்

பதிவாகும் வழக்குகளின் எண்ணிக்கை அதிகரித்தாலும், கன்டோனின் குற்ற நிலைமை அச்சமூட்டும் அளவில் இல்லை என அரசு தெரிவித்துள்ளது.

2025ஆம் ஆண்டில் சென்ட் காலனில் 100 குடியிருப்பாளர்களுக்கு 4.94 குற்றங்கள் பதிவாகியுள்ளன. சுவிட்சர்லாந்தின் சராசரி 6.13 ஆகும்.

போடன்சே-ரைன்டால் காவல் பிராந்தியத்தில் இந்த விகிதம் கன்டோன் சராசரியைவிடச் சற்று அதிகமாக உள்ளது. எல்லையோரப் பகுதிகளிலிருந்து வெளிநாட்டுக்கு விரைவாகத் தப்பிச் செல்ல முடிவது, நடமாடும் சர்வதேசக் குற்றக் குழுக்களுக்கு சாதகமாக இருப்பதாக அரசு விளக்கமளித்துள்ளது.

பணியாளர் பற்றாக்குறையை நிரப்ப முன்னுரிமை

வழக்குகளின் தொடர்ச்சியான அதிகரிப்புக்கு ஏற்ப காவல்துறையின் பணியாளர் எண்ணிக்கை உயரவில்லை. இதனால் சம்பவ இடங்களுக்குச் சென்று நடவடிக்கை எடுப்பதில் தாமதமும், விசாரணைகளுக்கு முன்னுரிமை நிர்ணயிக்க வேண்டிய தேவையும் ஏற்படுவதாக அரசு தெரிவித்துள்ளது.

பணியாளர் பற்றாக்குறையை நிரப்புவது முதன்மையான முன்னுரிமை என அரசு கூறியுள்ளது. 240 முழுநேரப் பணியிடங்களை அதிகரிக்கும் திட்டம் இன்னும் கன்டோன் நாடாளுமன்றத்தின் பரிசீலனைக்கு உட்பட்டுள்ளது.

சுவிட்சர்லாந்தில் முதன்முறையாக ஆண்டின் இளைஞர் சொல் தெரிவு!

சுவிட்சர்லாந்தின் நான்கு தேசிய மொழிகளிலும் "2026ஆம் ஆண்டின் இளைஞர் சொல்" தெரிவை, சூரிச் பயன்பாட்டு அறிவியல் உயர்கல்வி நிறுவனம் (ZHAW) முதன்முறையாக நடத்துகிறது.

ஜெர்மன், பிரெஞ்சு, இத்தாலிய மற்றும் ரோமாஞ்ச் மொழிப் பகுதிகளில் இளைஞர்கள் பயன்படுத்தும் சொற்களில், ஒவ்வொரு மொழிக்கும் முக்கியமான மூன்று சொற்கள் தெரிவுசெய்யப்படவுள்ளன.

13 முதல் 20 வயதுடையவர்கள் அக்டோபர் 16 வரை தங்களது சொல் பரிந்துரைகளை ZHAW இணையத்தளத்தில் சமர்ப்பிக்கலாம். பின்னர் அதே வயதுப் பிரிவைச் சேர்ந்த இளைஞர்களைக் கொண்ட நடுவர் குழுக்கள் சொற்களைத் தேர்ந்தெடுக்கும்.

முடிவுகள் அக்டோபர் 27ஆம் தேதி அறிவிக்கப்படும். தேர்ந்தெடுக்கப்படும் சொற்களின் பொருள் மட்டுமின்றி, அவை எங்கிருந்து வந்தன, இளைஞர்களுக்கு ஏன் முக்கியமானவை என்பதும் விளக்கப்படவுள்ளது.

இளைஞர்களின் மொழி வழியாக அவர்களின் எண்ணங்கள் மற்றும் அக்கறைகளைப் புரிந்துகொள்வதே திட்டத்தின் நோக்கம் எனப் பொறுப்பாளர் பேராசிரியர் மார்லீஸ் வைட்ஹவுஸ் தெரிவித்துள்ளார்

நவநீதம் பிள்ளை:
மனித உரிமைக்காக ஒலித்த குரல்!
தமிழர் நீதிக்காக துணைநின்ற உலகளாவிய ஆளுமை!

ஐங்கரன் விக்கினேஸ்வரா

(வரலாறு அதிகாரம் கொண்டவர்களை மட்டுமல்ல, அதிகாரத்தால் ஒடுக்கப்பட்டவர்களுக்காகக் குரல் கொடுத்தவர்களையும் நினைவுகூரும். உண்மையை வெளிப்படுத்துவதற்கும்,பாதிக்கப்பட்டவர்களின் கண்ணியத்தை நிலைநாட்டுவதற்கும், நீதி மறுக்கப்பட்ட மக்களின் குரல்களை உலகிற்குக் கொண்டு செல்வதற்கும் தமது வாழ்நாளை அர்ப்பணித்த நவநீதம் பிள்ளையின் பயணம், மனித உரிமைகளுக்கான போராட்டம் இன்னும் முடிவடையவில்லை என்பதை நினைவூட்டுகிறது. இன ஒடுக்குமுறைக்கு எதிரான போராட்டத்திலிருந்து சர்வதேச நீதிக்கான பயணம் வரை – மனிதநேயம், சட்டத்தின் ஆட்சி, நீதி மற்றும் தமிழர் உரிமைகள் குறித்த அவரது பங்களிப்பானது உலகின் கவனத்தை தற்போது ஈர்த்துள்ளது)

நவநீதம் “நவி” பிள்ளை (Navanethem “Navi” Pillay) தென்னாப்பிரிக்காவில் தமிழர் குடும்பத்தில் பிறந்து, இனவெறி ஒடுக்குமுறையை எதிர்கொண்டு, சர்வதேச நீதித்துறையிலும் மனித உரிமைகள் துறையிலும் தனித்துவமான இடத்தைப் பெற்றவர்.

ஒடுக்கப்பட்ட மக்களின் உரிமைகள், போர்க்குற்றங்களுக்கான பொறுப்புக்கூறல், சட்டத்தின் ஆட்சி, மனித மாண்பு ஆகியவற்றை முன்னிறுத்திய அவரது பொதுவாழ்க்கை, உலகெங்கும் நீதிக்காகப் போராடும் மக்களுக்கு ஊக்கமளிக்கும் ஒரு பயணமாகும்.

தமிழர் உரிமைகள், இலங்கையில் இடம்பெற்ற போரின்போதான மனித

உரிமை மீறல்கள் தொடர்பான பொறுப்புக்கூறல் மற்றும் பாதிக்கப்பட்ட மக்களுக்கான நீதி ஆகியவற்றில் அக்கறை கொண்டவர்களுக்கு, நவநீதம் பிள்ளையின் சர்வதேசப் பங்களிப்பு தனிப்பட்ட முக்கியத்துவம் வாய்ந்ததாகும்.

நிறவெறியை எதிர்த்த நீதிக்கான பயணம்

1941ஆம் ஆண்டு செப்டம்பர் 23ஆம் திகதி தென்னாப்பிரிக்காவின் டர்பன் நகரில் பிறந்த நவநீதம் பிள்ளை, நிறவெறிக் கொள்கை தென்னாப்பிரிக்க மக்களின் வாழ்க்கையைத் தீர்மானித்த காலகட்டத்தில் வளர்ந்தார். தமிழர் குடும்பத்தில் பிறந்த அவர், இனத்தின் அடிப்படையில் மனிதர்களுக்கான வாய்ப்புகளும் உரிமைகளும் மறுக்கப்படுவதை நேரடியாக அனுபவித்தார். ஆனால், அந்த ஒடுக்குமுறைகள் அவரது முன்னேற்றத்தைத் தடுக்கவில்லை. மாறாக, சட்டத்தின் வழியாக அநீதியை எதிர்கொள்ள வேண்டும் என்ற உறுதியை அவரிடம் வளர்த்தன.

சட்டக் கல்வியை முடித்த அவர், நிறவெறிக்கு எதிராகப் போராடிய செயற்பாட்டாளர்கள், தொழிற்சங்கத் தலைவர்கள் உள்ளிட்டோருக்குச் சட்ட உதவிகளை வழங்கினார். 1967ஆம் ஆண்டு சட்டத்தரணியாகத் தனது பணியைத் தொடங்கிய அவர், நடால் மாகாணத்தில் சொந்தமாகச் சட்ட அலுவலகம் தொடங்கிய முதல் பெண்மணி என்ற பெருமையையும் பெற்றார். பின்னர், தென்னாப்பிரிக்க உயர் நீதிமன்றத்தில் நீதிபதியாக நியமிக்கப்பட்ட முதல் கறுப்பினப் பெண்மணி என்ற வரலாற்றுச் சாதனையையும் படைத்தார்.

இந்தப் பயணம் தனிப்பட்ட வெற்றியின் கதை மட்டுமல்ல. இனவெறியால் ஒடுக்கப்பட்ட மக்களும் சட்டத்தின் முன் சமத்துவம் பெற வேண்டும் என்ற அடிப்படைக் கொள்கைக்காக அவர் மேற்கொண்ட போராட்டத்தின் அடையாளமாகும்.

சர்வதேச நீதித்துறையில் தடம் பதித்த தமிழ்ப் பெண்மணி

நவநீதம் பிள்ளையின் பணிகள் தென்னாப்பிரிக்காவுடன் நின்றுவிடவில்லை. ருவாண்டாவுக்கான சர்வதேச குற்றவியல் தீர்ப்பாயத்தில் நீதிபதியாகவும் பின்னர் அதன் தலைவராகவும் பணியாற்றினார். இனப்படுகொலை, மனிதகுலத்திற்கு எதிரான குற்றங்கள் மற்றும் பாலியல் வன்முறைகள் தொடர்பான வழக்குகளில் சர்வதேசச் சட்டத்தின் வளர்ச்சிக்குப் பங்களித்தார்.

குறிப்பாக, ருவாண்டா இனப்படுகொலை தொடர்பான நீதித்துறை நடவடிக்கைகளில் பாலியல் வன்முறையை இனப்படுகொலைக் குற்றத்தின் ஒரு பகுதியாகக் கருதுவதற்கான சட்ட முன்னுதாரணங்களை உருவாக்குவதில் அவரது பங்களிப்பு குறிப்பிடத்தக்கது. பின்னர் சர்வதேச குற்றவியல் நீதிமன்றத்திலும் நீதிபதியாகப் பணியாற்றினார்.

இந்த அனுபவங்கள், போரின் போது இடம்பெறும் கொடுமைகள் அரசியல் அதிகாரத்தின் பெயரால் மறைக்கப்படக் கூடாது என்பதையும், பாதிக்கப்பட்டவர்களுக்கு நீதி கிடைப்பது சர்வதேசச் சமூகத்தின் முக்கியமான பொறுப்பு என்பதையும் வலியுறுத்தும் அவரது அணுகுமுறையை வெளிப்படுத்துகின்றன.

ஐக்கிய நாடுகள் மனித உரிமைகள் ஆணையாளர்

2008ஆம் ஆண்டு முதல் 2014ஆம் ஆண்டு வரை ஐக்கிய நாடுகள் சபையின் மனித உரிமைகளுக்கான உயர்ஸ்தானிகராக நவநீதம் பிள்ளை பணியாற்றினார். உலகின் பல்வேறு நாடுகளில் இடம்பெறும் மனித உரிமை மீறல்கள் தொடர்பாகக் கவனம் செலுத்துவதும், பாதிக்கப்பட்ட மக்களின் உரிமைகளைப்

பாதுகாப்பதும் அவரது பொறுப்புகளில் முக்கியமானவையாக இருந்தன.

அரசுகளின் இறைமை முக்கியமானதாக இருந்தாலும், அந்த இறைமையின் பெயரில் மக்களின் அடிப்படை உரிமைகள் மறுக்கப்படக் கூடாது என்ற கோட்பாடு அவரது பணிகளில் பிரதிபலித்தது. உண்மையைக் கண்டறிதல், நீதியை நிலைநாட்டுதல், பாதிக்கப்பட்டவர்களுக்கு உரிய நிவாரணம் வழங்குதல் ஆகியவை நீடித்த சமாதானத்திற்குத் தேவையானவை என அவர் வலியுறுத்தினார்.

மனித உரிமைகள் என்பது அரசியல் எல்லைகளால் கட்டுப்படுத்தப்படும் ஒன்றல்ல. ஒரு நாட்டில் ஒடுக்கப்படும் மக்களுக்காக மற்றொரு நாட்டில் வாழும் ஒருவர் குரல் கொடுப்பதும், சர்வதேச நிறுவனங்கள் அதனைப் பரிசீலிப்பதும் உலகளாவிய மனிதநேயத்தின் அடிப்படை வெளிப்பாடுகளாகும்.

தமிழர்களின் நீதிக்காக நவநீதம் பிள்ளை

இலங்கைத் தமிழர்களைப் பொறுத்தவரையில், நவநீதம் பிள்ளையின் சர்வதேசப் பணி கூடுதல் முக்கியத்துவம் பெறுகிறது. நீண்டகால இனமுரண்பாடு, போர், பொதுமக்களின் உயிரிழப்புகள், காணாமல் ஆக்கப்பட்டோர் தொடர்பான குற்றச்சாட்டுகள், இடம்பெயர்வு மற்றும் போருக்குப் பின்னரான பொறுப்புக்கூறல் போன்ற பிரச்சினைகள் தமிழர் அரசியல் வரலாற்றில் ஆழமான காயங்களை ஏற்படுத்தியுள்ளன.

இத்தகைய சூழலில், போர்க்குற்றங்கள் மற்றும் மனித உரிமை மீறல்கள் தொடர்பான குற்றச்சாட்டுகள் சுதந்திரமான, நம்பகமான விசாரணைகளுக்கு உட்படுத்தப்பட வேண்டும் என்ற சர்வதேசக் கோரிக்கைகள் முக்கியமானவை. பாதிக்கப்பட்ட மக்களின் அனுபவங்கள் ஆவணப்படுத்தப்படுவதும், உண்மைகள் வெளிப்படுத்தப்படுவதும், குற்றச்சாட்டுகள் உரிய சட்ட நடைமுறைகளின் வழியாக விசாரிக்கப்படுவதும் நீதிக்கான அடிப்படைத் தேவைகளாகும்.

நவநீதம் பிள்ளை போன்ற சர்வதேச மனித உரிமை ஆளுமைகளின் பணிகள், இலங்கைத் தமிழர்களின் நீதிக்கான கோரிக்கைகள் உலக அரங்கில் தொடர்ந்து விவாதிக்கப்பட வேண்டியதன் அவசியத்தை நினைவூட்டுகின்றன. அதேவேளை, தனிநபர்களின் ஆதரவும் சர்வதேச அறிக்கைகளும் மட்டுமே நீதியை உறுதிப்படுத்திவிட முடியாது. பாதிக்கப்பட்ட மக்களின் சாட்சியங்கள், நம்பகமான ஆதாரங்கள், சுதந்திரமான விசாரணைகள் மற்றும் அரசியல் விருப்பத்திற்கு அப்பாற்பட்ட சட்ட நடவடிக்கைகள் அவசியமாகின்றன.

தமிழர் உரிமைகள், அடையாளம், பாதுகாப்பு மற்றும் அரசியல் எதிர்காலம் தொடர்பான கோரிக்கைகளுக்கு நீதி கிடைக்க வேண்டும் என்று விரும்புவோருக்கு, ஒடுக்கப்பட்ட மக்களின் குரல்களை சர்வதேச அளவில் எடுத்துச் செல்லும் அவரது பணிகள் நம்பிக்கையூட்டுகின்றன.

அமைதிக்கான நோபல் பரிசு:

தற்போது கிடைத்துள்ள அமைதிக்கான நோபல் பரிசு, நீதிக்கும் மனிதநேயத்திற்கும் கிடைத்த அங்கீகாரமாக கருதப்படுகிறது. 2026ஆம் ஆண்டுக்கான அமைதிக்கான நோபல் பரிசு நவநீதம் பிள்ளைக்கு அறிவிக்கப்பட்டுள்ளமை, மனித உரிமைகள் மற்றும் சர்வதேச நீதி தொடர்பான அவரது நீண்டகாலப் பணிகளை உலகளவில் மீண்டும் கவனத்திற்குக் கொண்டுவருகிறது. போர்க்குற்றங்கள், இனப்படுகொலை மற்றும் மனிதகுலத்திற்கு எதிரான குற்றங்கள் தொடர்பான பொறுப்புக்கூறலின் முக்கியத்துவத்தை இவ்வங்கீகாரம் நினைவூட்டுகிறது.

இந்த விருதின் முக்கியத்துவம் ஒரு தனிநபரின் சாதனையுடன் முடிவடைவதில்லை. சர்வதேசச் சட்ட நிறுவனங்கள் வலுப்படுத்தப்பட வேண்டும், அதிகாரம் கொண்டவர்களும் சட்டத்திற்கு உட்பட்டவர்களாக இருக்க வேண்டும், பாதிக்கப்பட்ட மக்களுக்கு நீதி கிடைக்க வேண்டும் என்ற உலகளாவிய கொள்கைகளுக்கும் இது கவனத்தை ஈர்க்கிறது.

தமிழர் சமூகத்தைப் பொறுத்தவரையில், தமிழர் வம்சாவளியைச் சேர்ந்த ஒருவர் உலகின் உயரிய அங்கீகாரங்களில் ஒன்றைப் பெறுவது பெருமைக்குரிய தருணமாகும். ஆனால், அந்தப் பெருமையை அவரது இன அடையாளத்துடன் மட்டும் சுருக்கிவிடாமல், அவர் முன்னிறுத்திய மனிதநேயம், சமத்துவம், சட்டத்தின் ஆட்சி மற்றும் ஒடுக்கப்பட்ட மக்களுக்கான நீதி ஆகியவற்றின் வழியாகப் புரிந்துகொள்வதே பொருத்தமானதாகும்.

நீதிக்கான குரல்கள் எல்லைகளைக் கடந்தவை

நவநீதம் பிள்ளையின் வாழ்க்கை நமக்கு உணர்த்தும் முக்கியமான செய்தி இதுதான், நீதி என்பது ஒரு நாட்டுக்கோ, இனத்துக்கோ, மொழிக்கோ சொந்தமானதல்ல. ஒடுக்குமுறைக்கு உள்ளாகும் மனிதர்களின் உரிமைகளைப் பாதுகாப்பது உலகளாவிய பொறுப்பாகும்.

தமிழர்கள் தமது உரிமைகள், அடையாளம், அரசியல் அபிலாஷைகள் மற்றும் சுயநிர்ணயக் கோரிக்கைகளுக்காகத் தொடர்ந்து குரல் கொடுக்கும் நிலையில், அவர்களுடன் மனித உரிமை அடிப்படையில் நிற்பவர்களை நினைவுகூர்வது அவசியமானது. அதே நேரத்தில், நீதிக்கான போராட்டம் உண்மைகள், ஆதாரங்கள், ஜனநாயக உரையாடல் மற்றும் சர்வதேசச் சட்டத்தின் அடிப்படையில் முன்னெடுக்கப்பட வேண்டும்.

வரலாறு அதிகாரம் கொண்டவர்களை மட்டுமல்ல, அதிகாரத்தால் ஒடுக்கப்பட்டவர்களுக்காகக் குரல் கொடுத்தவர்களையும் நினைவுகூரும். உண்மையை வெளிப்படுத்துவதற்கும், பாதிக்கப்பட்டவர்களின் கண்ணியத்தை நிலைநாட்டுவதற்கும், நீதி மறுக்கப்பட்ட மக்களின் குரல்களை உலகிற்குக் கொண்டு செல்வதற்கும் தமது வாழ்நாளை அர்ப்பணித்த நவநீதம் பிள்ளையின் பயணம், மனித உரிமைகளுக்கான போராட்டம் இன்னும் முடிவடையவில்லை என்பதை நினைவூட்டுகிறது.

அவரது பணிகளுக்கான இந்த உலகளாவிய அங்கீகாரம், தமிழர்கள் உட்பட உலகெங்கும் நீதிக்காகக் காத்திருக்கும் மக்களுக்கு ஒரு முக்கியமான செய்தியை எடுத்துச் செல்கிறது. நீதி தாமதிக்கப்படலாம், ஆனால் உண்மையைத் தேடும் குரல்களை எல்லைகளால் நிரந்தரமாக அடக்கிவிட முடியாது.

சுவிசில் 8.90 இலட்சம் Ricardo கணக்குகளின் தகவல்கள் கசிவு!

WhatsApp ஊடாக வாடிக்கையாளர்களைக் குறிவைக்கும் மோசடிக்காரர்கள்

சுவிட்சர்லாந்தின் பிரபல இணைய வர்த்தகத் தளமான Ricardo-வில் சுமார் 8 இலட்சத்து 90 ஆயிரம் கணக்குகள் தொடர்பான தனிப்பட்ட தகவல்கள் வெளிப்பட்டுள்ள நிலையில், வாடிக்கையாளர்களைக் குறிவைத்து WhatsApp ஊடாக மிகவும் நுட்பமான மோசடி முயற்சிகள் இடம்பெறுவதாகத் தகவல்கள் வெளியாகியுள்ளன.

குறிப்பாக வாடிக்கையாளர்களின் உண்மையான பெயர், சரியான வீட்டு முகவரி மற்றும் தொலைபேசி எண் ஆகியவற்றைப் பயன்படுத்தி அனுப்பப்படும் போலியான செய்திகள், பொதுமக்களிடையே அதிர்ச்சியையும் அச்சத்தையும் ஏற்படுத்தியுள்ளன.

சரியான பெயர், முகவரியுடன் வரும் போலிச் செய்திகள்!

Ricardo நிறுவனத்தின் பெயரைப் பயன்படுத்தி மோசடிக்காரர்கள் WhatsApp ஊடாகச் செய்திகளை அனுப்பி வருகின்றனர்.

அந்தச் செய்திகளில், Ricardo தளத்தில் மேற்கொள்ளப்பட்ட பரிவர்த்தனை ஒன்றில் சந்தேகத்திற்குரிய நடவடிக்கை கண்டறியப்பட்டுள்ளதாகக் குறிப்பிடப்படுகிறது.

அத்துடன், வாடிக்கையாளரின் உண்மையான பெயர் மற்றும் வீட்டு முகவரியும் இடம்பெறுகின்றன. இதனால் அந்தச் செய்தி Ricardo நிறுவ னத்திடமிருந்தே வந்திருக்கலாம் என நம்புவதற்கான வாய்ப்பு அதிகமாக உள்ளது.

ஆனால் செய்தியுடன் இணைக்கப்பட்டுள்ள இணைய முகவரி Ricardo நிறுவனத்தின் அதிகாரப்பூர்வ இணையத்தளம் அல்ல.

அந்த இணைப்பின் ஊடாக வாடிக்கையாளர்களின் இரகசியத் தகவல்களைப் பெற்றுக்கொள்வதே மோசடிக்காரர்களின் நோக்கமாக இருக்கலாம் என எச்சரிக்கப்படுகிறது.

890,000 கணக்குகள் பாதிப்பு!

Ricardo நிறுவனத்தின் சேவையகங்களில் சந்தேகத்திற்குரிய நடவடிக்கைகள் கண்டறியப்பட்டதைத் தொடர்ந்து, பாதுகாப்புக் குறைபாடு ஒன்று இருப்பது தெரியவந்துள்ளது.

அந்தக் குறைபாட்டைப் பயன்படுத்தி அனுமதியற்ற நபர்கள், பிற பயனர்களின் கொள்வனவு விவரங்களில் இடம்பெற்ற பெயர்கள், அஞ்சல் முகவரிகள் மற்றும்

Ricardo மீது சைபர் தாக்குதல்! 890,000 கணக்குகளின் தனிப்பட்ட தகவல்கள் திருட்டு

தொலைபேசி எண்களை அணுகியுள்ளனர்.

இந்தச் சம்பவத்தில் சுமார் 890,000 கணக்குகள் பாதிக்கப்பட்டுள்ளதாக Ricardo தெரிவித்துள்ளது.

எனினும், மின்னஞ்சல் முகவரிகள் மற்றும் கடவுச்சொற்கள் பாதிக்கப்படவில்லை என நிறுவனம் உறுதியளித்துள்ளது.

தரவுக் கசிவுக்கும் WhatsApp மோசடிக்கும் தொடர்பு உள்ளதா?

Ricardo நிறுவனத்தில் தரவுக் கசிவு ஏற்பட்ட தகவல் வெளியாகியதைத் தொடர்ந்து, இத்தகைய WhatsApp மோசடிச் செய்திகள் பதிவாகியுள்ளன.

இருப்பினும், மோசடிக்காரர்கள் பயன்படுத்தும் தனிப்பட்ட தகவல்கள் இந்தக் குறிப்பிட்ட தரவுக் கசிவிலிருந்துதான் பெறப்பட்டன என்பது இதுவரை உறுதிப்படுத்தப்படவில்லை.

ஆனால் வெளிப்பட்ட தகவல்கள் இலக்கு வைத்த மோசடிகளுக்குப் பயன்படுத்தப்படக்கூடும் என Ricardo நிறுவனம் எச்சரித்துள்ளது.

வாடிக்கையாளர்களுக்கு CEO அவசர அறிவிப்பு!

Ricardo நிறுவனத்தின் தலைமை நிர்வாக அதிகாரியான Francesco Vass, பாதிக்கப்பட்ட வாடிக்கையாளர்களுக்கு மின்னஞ்சல் மூலம் நேரடியாக விளக்கமளித்துள்ளார்.

பாதுகாப்புக் குறைபாடு சில மணிநேரங்களுக்குள் சரிசெய்யப்பட்டதாகவும், சம்பவம் தொடர்பாகக் குற்றவியல் புகார் அளிக்க நிறுவனம் திட்டமிட்டுள்ளதாகவும் தெரிவிக்கப்பட்டுள்ளது.

அதேவேளை, Ricardo நிறுவனம் தனது வாடிக்கையாளர்களிடம் மின்னஞ்சல், SMS அல்லது WhatsApp ஊடாகக் கடவுச்சொற்கள் மற்றும் இரகசியத் தகவல்களைக் கோருவதில்லை என்றும் தெளிவுபடுத்தியுள்ளது.

கொள்வனவு மற்றும் விற்பனை நடவடிக்கைகள் தொடர்பாகவும் SMS அல்லது WhatsApp வழியாக நிறுவனம் தொடர்புகொள்வதில்லை என அறிவுறுத்தியுள்ளது.

பொதுமக்களுக்கு முக்கிய எச்சரிக்கை!

Ricardo நிறுவனத்தின் பெயரில் WhatsApp அல்லது SMS செய்தி கிடைத்தால், அதில் குறிப்பிடப்பட்டுள்ள தகவல்கள் சரியாக இருந்தாலும் உடனடியாக நம்பிவிட வேண்டாம்.

குறிப்பாக, சந்தேகத்திற்குரிய இணைய இணைப்புகளைத் திறப்பதையும், கடவுச்சொற்கள், வங்கி அட்டை விவரங்கள், TWINT மற்றும் E-Banking தகவல்களை வழங்குவதையும் தவிர்க்குமாறு அறிவுறுத்தப்பட்டுள்ளது.

சந்தேகமான செய்தி கிடைத்தால், Ricardo நிறுவனத்தின் அதிகாரப்பூர்வ இணையத்தளம் அல்லது செயலி ஊடாகவே தகவல்களைச் சரிபார்க்க வேண்டும்.

ஏற்கெனவே மோசடி இணையத்தளத்தில் வங்கித் தகவல்களை வழங்கியிருந்தால், உடனடியாக சம்பந்தப்பட்ட வங்கியைத் தொடர்புகொண்டு பாதுகாப்பு நடவடிக்கைகளை மேற்கொள்ள வேண்டும்.

உண்மையான தகவல்களுடன் வரும் செய்தியும் மோசடியாக இருக்கலாம்!

இணைய மோசடிக்காரர்கள் பொதுமக்களை ஏமாற்றுவதற்கு இனி போலியான பெயர்களை மட்டும் பயன்படுத்துவதில்லை.

உண்மையான பெயர், வீட்டு முகவரி மற்றும் தொலைபேசி எண் போன்ற தகவல்களைக் கொண்டே நம்பகமான செய்திபோன்று மோசடிகளை மேற்கொள்ள முயற்சிக்கின்றனர்.

எனவே, வரும் வாரங்களில் கூடுதல் விழிப்புணர்வுடன் செயற்படுமாறு Ricardo வாடிக்கையாளர்களுக்கு எச்சரிக்கை விடுக்கப்பட்டுள்ளது. உங்கள் பெயரும் முகவரியும் சரியாக இருந்தாலும், WhatsApp செய்தி உண்மையானது என்று நம்பிவிடாதீர்கள்!

50 வயதிற்குட்பட்டவர்களிடம் சில புற்றுநோய்கள் அதிகரிப்பு:

காரணங்களை ஆராய வேண்டுமென நிபுணர்கள் வலியுறுத்தல்

இங்கிலாந்து, அமெரிக்கா மற்றும் நெதர்லாந்தில் 50 வயதிற்குட்பட்டவர்களிடம் சில வகைப் புற்றுநோய்கள் அதிகமாகக் கண்டறியப்படுகின்றன என உலகப் புற்றுநோய் ஆராய்ச்சி நிதியத்தின் – WCRF – புதிய தரவுப் பகுப்பாய்வு தெரிவிக்கிறது.

2000 அல்லது 2001 முதல் 2023 வரையிலான புற்றுநோய் பதிவுகளை ஆராய்ந்ததில், பெருங்குடல் மற்றும் மலக்குடல், சிறுநீரகம், கல்லீரல் உள்ளிட்ட பல உறுப்புகளில் ஏற்படும் புற்றுநோய்களில் அதிகரிப்பு காணப்பட்டுள்ளது. அதிகரித்த புற்றுநோய் வகைகள் நாட்டிற்கும் பாலினத்திற்கும் ஏற்ப வேறுபடுகின்றன. இந்தப் பகுப்பாய்வில் சுவிட்சர்லாந்தின் தரவுகள் இடம்பெறவில்லை.

இளம் வயதில் புற்றுநோய் பொதுவானதாகிவிட்டதா?

அவ்வாறு பொருளல்ல. புற்றுநோய் இளையவர்களைவிட முதியவர்களிடமே அதிகம் ஏற்படுகிறது; வயது தொடர்ந்து முக்கிய ஆபத்துக் காரணியாக உள்ளது. இருப்பினும், முந்தைய தலைமுறைகளுடன் ஒப்பிடும்போது இளைய வயதினரிடம் சில புற்றுநோய்கள் அதிகரிக்கும் போக்கு ஆராயப்பட வேண்டியதாகும்.

அதிகரிப்பின் காரணம் இன்னும் தெளிவாகவில்லை

உடற்பருமன், உடற்பயிற்சிக் குறைவு, உணவுப் பழக்கங்கள் மற்றும் மதுபானம் போன்ற அறியப்பட்ட ஆபத்துக் காரணிகள் ஆராயப்படுகின்றன. சுற்றுச்சூழல் மாசுகள் மற்றும் குடலிலுள்ள நுண்ணுயிரிகளின் மாற்றங்களும் ஆய்வில் உள்ளன. ஆனால், இந்த அதிகரிப்பிற்கு ஒரே காரணம் நிரூபிக்கப்படவில்லை; பதிவுத் தரவுகள் மட்டும் காரணத்தைத் தீர்மானிக்க முடியாது.

கூடுதல் பரிசோதனைகளும் எண்ணிக்கையை உயர்த்தலாம்

சிறந்த நோயறிதல் முறைகள் மற்றும் அதிகரித்த பரிசோதனைகள், முன்பு கண்டறியப்படாத புற்றுநோய்களையும் பதிவுகளில் சேர்க்கலாம் என நிபுணர்கள் சுட்டிக்காட்டுகின்றனர்.

குறிப்பாக, இளம் ஆண்களிடம் PSA இரத்தப் பரிசோதனைகள் அதிகரித்திருப்பது புரோஸ்டேட் புற்றுநோய் கண்டறிதலின் உயர்வில் பங்கு வகிக்கலாம். எனவே, நோயறிதல்கள் அதிகரிப்பதை மட்டும் வைத்து அதே அளவில் கடுமையான நோய்களோ இறப்புகளோ அதிகரித்துள்ளன என்று முடிவு செய்யக்கூடாது. சில புற்றுநோய் வகைகளில் குறைவுகளும் பதிவாகியுள்ளன.

எந்த அறிகுறிகளை அலட்சியம் செய்யக்கூடாது?

மலத்தில் இரத்தம், காரணமற்ற உடல் எடை குறைவு, தொடர்ந்து ஏற்படும் வயிற்று உப்புசம், புதிய கட்டி அல்லது நீடிக்கும் மலப்பழக்க மாற்றங்கள் இருந்தால் மருத்துவரை அணுகுங்கள்.

இந்த அறிகுறிகள் இருப்பது புற்றுநோய் என்று அர்த்தமல்ல. பெரும்பாலும் வேறு காரணங்கள் இருக்கலாம். ஆனால் வயது குறைவாக இருப்பதால் அவற்றைப் புறக்கணிக்காமல் பரிசோதிப்பது முக்கியம். அறிகுறிகள் தொடர்ந்தாலோ மோசமடைந்தாலோ மீண்டும் மருத்துவ ஆலோசனை பெறுங்கள்.

சுவிஸ் மத்திய அரசில் Guy Parmelin இடத்துக்கு யார்? SVP கட்சியில் வேட்பாளர் எதிர்பார்ப்பு!

சுவிட்சர்லாந்தின் மத்திய அரசுக் கூட்டாட்சிக் கவுன்சிலில் Guy Parmelin இடத்துக்குப் போட்டியிடுவது குறித்து, SVP கட்சியின் நாடாளுமன்ற உறுப்பினர்களான Benjamin Giezendanner, Christian Imark ஆகியோர் பரிசீலிக்கத் தயாராக இருப்பதாகத் தெரிவித்துள்ளனர்.

கட்சி தன்னை அணுகினால் வேட்பாளராகப் போட்டியிடுவது குறித்து யோசிப்பதாக Benjamin Giezendanner கூறியுள்ளார். தனது தகுதிகள் எதிர்பார்ப்புகளுக்குப் பொருந்தினால் போட்டியிடுவதைப் பரிசீலிப்பதாக Christian Imark தெரிவித்துள்ளார்.

Esther Friedli போட்டியிடப் போவதில்லை எனத் தெரிவித்ததைத் தொடர்ந்து, வேட்பாளர் தேர்வில் புதிய வாய்ப்புகள் உருவாகியுள்ளன. Pascal Schmid, Franz Grüter, Nicolas Kolly, André Rüegsegger ஆகியோரின் பெயர்களும் பேசப்படுகின்றன.

Zürich கன்டோன் அமைச்சர் Natalie Rickli போட்டியிடாமல் இருக்கக்கூடும் என எதிர்பார்க்கப்படுகிறது. Genève நாடாளுமன்ற உறுப்பினர் Céline Amaudruz போட்டியிட விரும்புவதாக அவருக்கு நெருக்கமான வட்டாரங்கள் தெரிவிக்கின்றன.

SVP நாடாளுமன்றக் குழு நவம்பர் 20ஆம் திகதி வேட்பாளர்கள் குறித்து முடிவெடுக்கவுள்ளது. இறுதி வேட்பாளர் பட்டியல் இன்னும் உறுதியாகவில்லை.

சுவிட்சர்லாந்தில் கண்டறியப்படாமல் போகும் எலும்புப்புரை நோய்: சிகிச்சையின்றி சுமார் 6.84 இலட்சம் பெண்கள்!

சுவிட்சர்லாந்தில் எலும்புப்புரை நோய் (Osteoporose) பலருக்குக் கண்டறியப்படாமல் இருப்பதுடன், போதுமான சிகிச்சையும் வழங்கப்படுவதில்லை என Rheumaliga அமைப்பு தெரிவித்துள்ளது.

சர்வதேச எலும்புப்புரை அறக்கட்டளையின் (International Osteoporosis Foundation - IOF) தகவலின்படி, சுவிட்சர்லாந்தில் இந்நோயால் பாதிக்கப்பட்ட சுமார் 6 இலட்சத்து 84 ஆயிரம் பெண்கள் சிகிச்சை பெறவில்லை. ஆண்களிடையே சிகிச்சை பெறாதவர்களின் எண்ணிக்கை இதுவரை தெரியவில்லை.

அறிகுறிகளின்றி பல ஆண்டுகள் வளரக்கூடிய நோய்

எலும்புகளைப் பலவீனப்படுத்தி, எளிதில் முறிவு ஏற்படக்கூடிய நிலையை உருவாக்கும் இந்நோய், பல ஆண்டுகளாக எந்த அறிகுறியும் இல்லாமல் வளரக்கூடும்.

Rheumaliga வெளியிட்ட தகவலின்படி, 50 வயதிலிருந்து மீதமுள்ள வாழ்நாளில் இரண்டு பெண்களில் ஒருவருக்கும், ஐந்து ஆண்களில் ஒருவருக்கும் எலும்புப்புரை காரணமாக எலும்பு முறிவு ஏற்படுகிறது.

எலும்பு முறிவு ஏற்பட்ட பின்னரும்கூட, அதன் பின்னணியில் எலும்புப்புரை உள்ளதா என்பதை அறிய உரிய பரிசோதனைகள் பல சந்தர்ப்பங்களில் மேற்கொள்ளப்படுவதில்லை. இதனால், தவிர்க்கக்கூடிய மேலும் பல எலும்பு முறிவுகள் ஏற்படுவதாக அமைப்பு சுட்டிக்காட்டுகிறது.

தேசிய விழிப்புணர்வுப் பிரசாரம்

அக்டோபர் 12 உலக வாத நோய் தினத்தை முன்னிட்டு, Rheumaliga தனது முதலாவது தேசிய எலும்புப்புரை விழிப்புணர்வுப் பிரசாரத்தை முன்னெடுத்தது.

புதிய «Osteoporose-Risiko-Check» மூலம், மக்கள் தங்களது எலும்பு ஆரோக்கியம் மற்றும் சாத்தியமான ஆபத்துக் காரணிகளை முன்கூட்டியே மதிப்பிட ஊக்குவிக்கப்படுகின்றனர்.

பலவீனமான எலும்புகளுக்கு உலகம் போதுமான அளவு மென்மையானதல்ல» என்ற கருத்தை மையமாகக் கொண்ட இந்தப் பிரசாரம், அன்றாட வாழ்க்கைக் காட்சிகள் மூலம் விழிப்புணர்வை ஏற்படுத்துகிறது.

ஆதாரம்: SDA / Rheumaliga; சிகிச்சை பெறாத பெண்களின் எண்ணிக்கை – IOF.

STEDO
சுவிஸ் தமிழ் பொருளாதார மேம்பாட்டு அமைப்பு
தொழில்முனைவோரின் சங்கமம்
தடம்
வணிகத் துறையில் புதிய தடம் பதிக்கும் நமது
தமிழ் தொழில்முனைவோர், முதலீட்டாளர்கள் மற்றும் சாதனையாளர்களை
ஒன்றிணைக்கும் ஒரு பிரம்மாண்டமான மாலைப் பொழுது!
தொழில் தொடர்பு
தொழில் அதிபர்களுடன் சந்திப்பு
புதிய தொழில் வாய்ப்புகள்
முன்னேற்றம்
புதிய யோசனைகள்
புதிய வாய்ப்புகள்
உடை
அழகான வணிக உடை
அழகான பாரம்பரிய உடை
இரவு உணவு
சிறப்பு உணவு
இனிய சந்திப்பு
Date
13.12.2026
(Sunday)
Time
14:30-18:00
18:00-21:00 Networking
Venue
STERNENSAAL
BÜMPLIZSTRASSE 119
3018 BERN
079 218 70 75 | 079 780 10 00 | 079 443 44 94 www.stedo.ch

இறுதி மூச்சுவரை வீரசைவக் குருவாக வாழ்ந்து உயிர் நீத்த வ.சோதிலிங்கம் குருக்கள்

இறுதி மூச்சுவரை வீரசைவக் குருவாக வாழந்து உயிர் நித்த கொக்கட்டிச்சோலை ஸ்ரீ தான்தோன்றீச்சரர் ஆலயப்பி ரதம குரு சிவஸ்ரீ வ. சோதிலிங்கம் குருக்கள்.

வீரசைவம் ஓர் அறிமும்.

வாழ்க்கை என்பது வாழ்வதற்கே. நினைவு தெரிந்த காலம் முதல் அர்த்தமுள்ளதாக வாழ்ந்து மடிடிவதே வாழ்க்கையின் வெற்றியாகும். பிறரோடு இணைந்து பிறருக்கு உதவி செய்து, பிறரை வருத்தாது, மனங்கோணாது வையத்துள் வாழ்வாங்கு வாழ்வதே பேரின்பம். அத்தகைய வாழ்வு வாழ்ந்தவர்களாக ஒரு சிலரையே நாம் காணமுடியும்.

சின்னத்தம்பி குருபரன்

இக்கட்டுரை கொக்கட்டிச்சோலை ஸ்ரீதான்தோன்றீச்சரர் ஆலயமும் சிவஸ்ரீ சோதிலிங்கம் குருக்களும், இருக்கு வேதத்தில் சிவலிங்கம் பற்றிய கருத்துக்கள், வீரசைவம் (இலிங்காயத் நெறி), வீரசைவரும் சங்கமரும், இலிங்கதாரி' என்பவர் யார், வீராகமம் என்பவை பற்றிப் பேச முனைகிறது.

1. கொக்கட்டிச்சோலை ஸ்ரீதான்தோன்றீச்சரமும் சிவஸ்ரீ வ. சோதிலிங்கம் குருக்கள் ஐயாவும்.

மட்டக்களப்பு வந்தாறுமூலையில் 1951 இல் பிறந்து பின்னர் கருவேப்பங்கேணியில்லியில் வாழ்ந்து தனது 21 வது வயதில் (1972) கொக்கட்டிச்சோலை ஸ்ரீதான்தோன்றீச்சரத்துக்கு வீரசைவ மரபைத் தலைமுறை தலைதுறையாகப் பின்பற்றிவந்த இலிங்கதாரியும் தனது பாட்டனாருமாகிய ஆலயப் பிரதம குரு சிவஸ்ரீ செல்லையாக் குருக்களுடன் உதவிக் குருக்களாக ஆலயத்தில் இணைந்து கொண்டார். இவரும் வீரசைவ மரபைப் பின்பற்றுகின்ற இட்ட இலிங்கத்தைக் கழுத்து மாலையில் சேர்த்து மார்பில் அணிந்து கொண்ட இலிங்கதாரியாகவே ஆலயத்துக்குள்

நுழைந்தார். அன்றுமுதல் இறுதியில் சில நாட்கள் நோய்வாயப்பட்டு இறக்கும்வரை (11.09.2026) அதிகாலையில் மார்பில் அணிந்திருந்த இட்டலிங்கத்துக்குத் தவறாது பூசை செய்து வந்தவர். வீரசைவ நெறிமுறையில் இறுதிவரைத் தன்னை அர்ப்பணித்து வாழ்ந்து காட்டியவர். தனது வாழ்நாளில் பெரும்பாலான காலப்பகுதியைக் கொக்கட்டிச்சோலை ஸ்ரீ தான்தோன்றீச்சரத்துடன் இணைத்துக் கொண்டவர்.

படுவான்கரைப் பிரதேசத்துப் பெரும்பாலாக மக்களிடத்தில் தனக்கெனவோர் தடம் பதித்தவர். அவர்களிடத்தில் சோதி ஐயா என்பது ஒரு மந்திரச் சொல்லாகப் பதிந்திருந்தன. அன்பு, பாசம், கனிவு, கருணை, நேசம் கலந்த நம்பிக்கையான சொல் அது. அவரிடம் ஒரு வசீகரம் இருந்தது. 54 வருடங்கள் ஆலயத்தில் உதவிக் குருக்களாக, பிரதம குருவாகப் பணியாற்றி இருந்தாலும் சிவஸ்ரீ செல்லையாக் குருக்களின் மறைவின் பின்னர் இருந்து நான்கு தசாப்த காலமாகச் சோதி ஐயா என்ற வசீகர நாமம் அவருடன் இறுதிவரை நிலைத்திருந்தது.

கோயில் தொடர்பாகவும், அப்பிரதேச மக்கள், அவர்களின் வாழ்வியல் தொடர்பாகவும், பூர்வீகம், பரம்பரை தொடர்பாகவும் மூன்று தலைமுறை வரலாற்றை அறிந்திருந்தவர். அத்தோடு புராண, இதிகாசங்கள், சித்தாந்த சாத்திரங்கள், திருமுறைகள், நாட்டின் அரசியல், சமூக, பொருளாதார விடயங்கள் தொடர்பாகவும் நீண்ட பரிச்சயம் கொண்டவர். இதனை அவரோடு உரையாடிய யாவரும் அறிந்திருப்பார்கள்.

தான்தோன்றீச்சரரின் ஆலயப் பூசைத் திருப்பணிக்காகவே தன்னை முழுமையாக ஒப்படைத்தது மாத்திரமன்றி விட்டுக்கொடுப்பு, புரிந்துணர்வு, சார்ந்து பணியாற்றல், இணங்கிப் போதல் ஆகிய பண்புகளைக் கொண்டவராகவும் சாந்தமாகவும் வாழ்ந்தார். முரண்படல், வீண் விவாதங்கள், பிடிவாதம் என்பவற்றிலிருந்து விலகியவராகவே காணப்பட்டார். ஆலய தரிசனத்துக்காக வருகைதரும் அடியார்களில் பலர் “சோதி ஐயா இருக்கிறாரா?” என வினவிய பின்னரே தமது தரிசனத்தைத் தொடங்குவர். அதேபோல் பூசை முடிந்ததும் அவரைக் கண்டு பேசி மன அமைதி பெற்றுச் சென்றவர் பலர்.

கொக்கட்டிச்சோலை ஸ்ரீ தான்தோன்றீச்சரர்

ஆலயத்தில் சோதி ஐயா ஒரு நடமாடும் நூலகமாகக் காணப்பட்டார். அரிய வரலாற்றுப் பொக்கிசமாக வாழ்ந்த அவரிடம் பொதிந்து கிடந்த தரவுகள், தகவல்கள் பதிவு செய்து ஆவணமாக்கப்படாமல் அவருடன் மறைந்து போய்விட்டன. அத்தோடு ஆலயத்தில் ஆயிரம் ஆண்டுகளுக்கு மேலாக இலிங்கதாரிகளாகப் பூசை செய்து வந்த வீரசைவ பரம்பரையும் அற்றுப்போய்விட்டது. சோதி ஐயா உயிரோடு இருந்த காலத்தில் இலிங்கதாரி ஒருவரைப் பிரதம குருவாக நியமனம் செய்வதற்கு எடுத்த முயற்கள் யாவும் குறுகிய நோக்கம் கொண்ட ஒரு சிலரின் சதி முயற்சிகளால் கைகூடாமல் போய்விட்டது. மரபு, சம்பிரதாயம், பரம்பரை, பூர்வீகம், உரிமை, வரலாறு, வீரசைவம், பண்பாடு, பாரம்பரியம், பற்றியெல்லாம் பேசும் நாம் தான்தோன்றி இலிங்கத்துக்குப் பூசை செய்யும் வீரசைவ மரபைக் கைவிட்டு நிற்கிறோம். இப்படித்தான் பலவற்றை இழந்து கொண்டிருக்கிறோம். இது இந்தச் சந்ததியினர் இவ்வாலயத்துக்குச் செய்த மிகப்பெரும் துரோகமாகும். ‘அரசன் அன்றுப்பான். தெய்வம் நின்றறுக்கும்’. சோதி ஐயாவின் கனவும் நனவாகவில்லை.

2. இருக்கு வேதத்தில் சிவலிங்கம் பற்றிய சொல்லாடல்.

சிவலிங்க வடிவம் அதன் அமைப்புப் பற்றி இருக்கு வேதத்தில் நேரடியாகப் பேசப்படவில்லை என்றாலும், இருக்கு வேதத்தில் இடம்பெற்றுள்ள சில குறிப்பிட்ட மந்திரங்களும் அதில் வரும் 'சிஸ்னதேவா' (Śiśnadevá) என்ற சொல் பிற்கால விவாதங்களில் சிவலிங்க வழிடுபாடு பற்றிய விமரிசனங்களுடன் தொடர்புபடுத்திப் பேசப்படுகிறது.

இருக்கு வேதத்தின் 7 வது மண்டலம், 21 வது சூக்தம், 5 வது மந்திரம் (Rigveda 7.21.5) மற்றும் 10 வது மண்டலம், 99 வது சூக்தம், 3 வது மந்திரம் (Rigveda 10.99.3) ஆகியவற்றில் 'சிஸ்னதேவா' (Śiśnadevá) என்ற பதம் இடம்பெற்றிருக்கிறது. இதில் குறிக்கப்பட்டுள்ள "மா தேஷான் சிஸ்னதேவா ருதப் கற்" என்ற மந்திரம் பிற்காலத்தில் பல சர்ச்சையை கிளப்பிவிட்டிருக்கின்றன. இம்மந்திரத்தின் நேரடிப் பொருளாகச் 'சிஸ்ன' (Śiśna) என்றால் சமஸ்கிருதத்தில் ஆணுறுப்பு எனவும். 'தேவா' (Deva) என்பது கடவுள் அல்லது வழிபடக்கூடியவர் என்ற பொருளையும் தரும். இதனால் இச்சொல்லுக்கு "ஆணுறுப்பைத் தெய்வமாக வணங்குபவர்கள்" அல்லது "பாலுறவு வழிபாட்டைச் செய்பவர்கள்" என்று பொருள் கொள்ளப்பட்டது.

பொ.ஆ.பி 2 ஆம், 3 ஆம் நூற்றாண்டுகளில் ஆரிய, பிராமணர்கள் தங்களை எதிர்த்து வாதம் புரிந்த வீரசைவ பூர்வக் குடிகளையும், வேத நெறியைப் பின்பற்றாத எதிரிகளையும் குறிக்க இச்சொல்லை ஏளனமாகப் பயன்படுத்தியதாக வரலாற்றாசிரியர்கள் மற்றும் மெல்நாட்டு ஆய்வாளர்களும் குறிப்பிடுகின்றனர். இந்த மக்களின் சடங்குகள் அல்லது நம்பிக்கைகள் வேத வழிபாட்டு முறைக்கு முரணானவை என்பதால், அவற்றை இகழ்ந்து பேசும் வகையில் இச்சொல் கையாளப்பட்டுள்ளது.

பிரித்தானியர் காலத்து கிழக்கிந்திய கம்பனி ஆய்வாளர்கள் (orientalists) மற்றும் சில மேற்கத்தேய அறிஞர்களான ஜோன் மியூர், ஆர்தர் மக்டொனல்ட் போன்ற ஆய்வாளர்கள் இருக்கு வேதத்தில் வரும் இந்த 'சிஸ்னதேவா' என்ற சொல்லை சிந்து சமவெளி நாகரிக காலத்திலிருந்தோ அல்லது அதற்கு முன்பிருந்தோ தொடரும் இலிங்க வழிபாட்டைக் குறிப்பதாக உறுதிப்படுத்தினர். இதன் அடிப்படையில், சிந்துவெளி காலத்திற்குப் பிந்திய ஆரியர்கள் பூர்வக் குடிகளின் இலிங்க வழிபாட்டைக் காம இச்சை கொண்டவர்களின் வழிபாடாகவும், முரட்டுத்தனமானதாகவும் நாகரிகமற்றதாகவும் கருதி ஏளனம் செய்துள்ளனர்.

இதேவேளையில், சைவ சித்தாந்த குரவர்களும், பல பாரம்பரிய சமஸ்கிருத அறிஞர்களும் மேற்கண்ட வாதத்தை முற்றிலுமாக மறுக்கின்றனர். வேதத்தில் வரும் 'சிஸ்னதேவா' என்பதற்கு ஆணுறுப்பு வழிபாடு என்று பொருள் கொள்ளாமல், இந்திரிய அடக்கமற்றவர்கள், காம இச்சை கொண்டவர்கள் அல்லது புலன்களைக் கட்டுப்படுத்தத் தெரியாதவர்கள் என்ற பொருளிலேயே (Metaphorical sense) அது கையாளப்பட்டுள்ளது என்கின்றனர். சிவலிங்கம் என்பது தூலமான ஆணுறுப்பைக் குறிப்பது அல்ல, அது பிரபஞ்சத்தின் தோற்றத்திற்கும் ஒடுக்கத்திற்கும் காரணமான ஜோதிப் பிழம்பின், ஆற்றலின் வடிவமான 'பிரபஞ்ச லிங்கம்' (Cosmic Pillar / Formless Absolute) ஆகும். இருக்கு வேத காலத்துச் சொற்களைப் பிற்கால உருவ வழிபாட்டு முறைகளுடன் நேரடியாகப் பொருத்துவது வரலாற்றுக் குற்றம் என்பது இவர்களின் வாதமாகும்.

சிந்துவெளி நாகரிகத்துக்குப் பிந்தியதும் ஈரானிலும் ஸ்ரெப்ஸ புல்வெளிப் பிரதேசத்திலும் இருந்தும் கைபர் கணவாய் ஊடாக மந்தை

மேய்பதற்காக பொ.ஆ. மு 6 ஆம் நூற்றாண்டில் தமிழ்நாட்டுக்கு வருகைதந்த ஆரிய, பிராமணர்கள் தமிழர் தம் நாகரிகத்தைச் சிதைத்து தமிழ்நாட்டிலுள்ள தெய்வங்களை வடநாட்டுக்கு எடுத்துச் சென்று இருக்கு வேதத்தையும் எழுதினர். இருக்கு வேதத்தில் சிவலிங்கத்தின் வடிவம் பற்றி நேரடியாக எந்த இடத்திலும் கூறப்ப்படவில்லை. மாறாக, வேத நெறிக்கு எதிரானவர்களைக் குறிக்கப் பயன்படுத்தப்பட்ட 'சிஸ்னதேவா' என்ற சொல் பிற்காலத்தில் இலிங்க வழிபாட்டு விமர்சனத்தோடு சிலரால் இணைத்துப் பேசப்பட்டது. சாதி, சமய சம்பிரதாயம், பெண் அடிமைத்தன் என்பவற்றைத் மிகத் திவிரமாகக் கடைப்பிடிக்கும் ஆரிய, பிராமணர்களால் இன்றுவரை முன்னெடுக்கப்பட்டு வருகிறது. அதனால்தான் வேத மந்திரம் கூறிச் சிவலிய்கத்தைத் தொட்டுப் பூசை செய்வதற்கு அவர்கள் இன்றுவரை மறுத்து வருகின்றனர்.

3. வீரசைவம் (இலிங்காயத் நெறி).

உலகில் தோன்றிய மூத்த நாகரிகம் தமிழர் தம் நாகரிகமாகும். உலகில் தோன்றிய மூத்த முதல் மொழி தமிழ். உலகில் முதல் மூத்த மதம் சைவம். இந்து மதம் ஆரிய பிராமணர்களால் திட்டமிட்டு எம்மிடையே திணிக்கப்பட்டது. உலகுக்கு நாகரிகத்தையும் வர்த்தகத்தையும், கடல்வழிப் போக்குவரத்தையும் கற்றுக் கொடுத்தவன் தமிழன். உலக மொழிகளில் முதன் முதவில் இலக்கணம் வகுத்த மொழி தமிழ் மொழி. ஆரம்பத்தில் இயற்கைக்கு நன்றிக்கடன் செலுத்தி வழிபட்ட தமிழன், தம்மைக் கொடிய மிருகங்களிடம் இருந்தும், பிறரிடம் இருந்தும் பாதுகாத்த தலைவன் இறந்த பின்னர் அவனை அடக்கம் செய்த இடத்தில் நடுகல் வைத்து வழிபட்டு வந்தனர். இவ்வழிபாட்டுமுறை பின்னாளில் வளர்ச்சியடைந்து, உலகத் தோற்றத்துக்கும் ஓடுக்கத்துக்கும் காரணமான சிவலிங்கத்தையும் வேலையும் வைத்து வழிபட்டு வந்திருக்கின்றனர். இதனைச் சிந்துவெளி, ஆதிச்ச நல்லூர், கீழடி, கங்கை போன்ற இடங்களில் மேற்கொள்ளப்பட்ட அகழாய்வுகளும், தற்போது மேற்கொள்ளப்பட்டுவரும் அகழாய்வுகளும் நிருபித்துக் கொண்டிருக்கின்றன. சிவலிங்கத்தின் மேற்பகுதி ஆண் குறியையும், கீழப்பகுதி (ஆவுடையார்) பெண் குறியையும் (யோனி), வேல் ஆணின் விந்தணுவையும் குறித்து நிற்கிறது. இயற்கை மற்றும் நடுகல்லுடன் இவை மூன்றும் சேர்ந்த வழிபாட்டு முறையே ஆதித்தமிழ்ச் சைவர்களால் பின்பற்றப்பட்டு வந்திருக்கின்றன.

வீரசைவம் (இலிங்காயத் நெறி) என்பது சிவலிங்கத்தை (சிவபெருமானை) மட்டுமே முழுமுதற்கடவுளாக ஏற்று, உடலிலும் ஆன்மாவிலும் சிவலிங்கத்தைத் தாங்கி வாழும் ஒரு தனித்துவமான ஆன்மீக நெறியாகும்.

வீரசைவர் பிறப்பினாலோ, பரம்பரையினாலோ, சாதி, சமயம், கோத்திரங்கள் மூலமாகவோ உருவாகுவதில்லை. வீரசைவ இலிங்காயித இயக்கத்தில் (சங்கத்தில்) இணைந்து அல்லது இலிங்கதாரியிடம் இருந்து தீட்சை பெற்று, வீராகம விதிமுறைகளைக் கற்று, இட்டலிங்கத்தைத் தாயத்தாக அணிந்தவர் மாத்திரமே விருசைவராக இருக்க முடியும். அதைவிடுத்துத் தகப்பன்வழி, தாய்வழி. பரம்பரை உறவுகள் மூலமாக உருவாகுவதில்லை.

வீரசைவ சமூகம் மற்றும் அதன் தத்துவங்கள் நீண்ட கால வரலாற்றைக் கொண்டிருந்தாலும், பொ.ஆ.பி 2 ஆம் நூற்றாண்டில் காரைக்கால் அம்மையாரால் புத்துயர் பெற்று நாயன்மார்களால் வளர்க்கப்பட்டு, 12 ஆம் நூற்றாண்டில் கர்நாடகப் பகுதியில் ஒரு மாபெரும் சமூக, ஆன்மீக இயக்கமாக எழுச்சி பெற்றது. இதனை வரலாற்று ஆய்வாளர்கள் சமய மறுமலர்ச்சிக் காலம் எனக் கூறுவர். அதற்கு முன் வழக்கில் இருந்த சாதியப் பாகுபாடுகள், மூடநம்பிக்கைகள், சடங்கு, சம்பிரதாயங்கள் ஆகியவற்றை எதிர்த்து, சமய சமத்துவம், பக்தி நெறியை அடிப்படையாகக் கொண்டு வீரசைவ இயக்கம் மறுமலர்ச்சி பெற்றது. கர்நாடகா, மகாராஷ்டிரா, ஆந்திரா, தமிழ்நாடு, தெலுங்கானா உள்ளிட்ட பல தென்னிந்திய மாநிலங்களில் இந்நெறி பரவி, கோடிக்கக்கான மக்களால் பின்பற்றப்பட்டு வருகிறது.

ஆதியில் எப்படி, எங்கு, எவ்வாறு, யாரால் வீரசைவம் தோற்றுவிக்கப்பட்டது என்பதை அறுதியிட்டுக் கூற முடியாதுள்ளது. நாயன்மார்களால் வளர்த்தெடுக்கப்பட்ட வீரசைவ நெறியை ஒரு சமூக இயக்கமாக மாற்றி, சீர்திருத்தங்களை முன்னெடுத்த

முக்கிய ஆன்மீகத் தலைவர் பசவண்ணர் (பசவேஸ்வரர (Basavanna) ஆவார். இவர் 12 ஆம் நூற்றாண்டில் களப்பிரர்/கலச்சூரி மன்னன் பிஜ்வலனின் அரச சவையில் மந்திரியாகப் பணியாற்றியவர். இவருடன் அல்லம பிரபு, அக்கம்மாதேவி, சென்னபசவண்ணர் போன்ற பல ஆன்மீகப் பெரியார்களும் சிவசரணர்களும் இணைந்து 'அனுபவ மண்படம்' (Anubhava Mantapa) என்ற ஆன்மீக மடாலயத்தை உருவாக்கி, சமத்துவ சமுதாயத்திற்கான வசன இலக்கியங்களை உருவாக்கினர்.

4. வீரசைவரும் சங்கமரும்.

சங்கமர் (இலிங்காயதர்) என்பவர்கள், பன்னிரெண்டாம் நூற்றாண்டில் கர்நாடகப் பகுதியில் தோன்றிய வீரசைவ மரபைப் பின்பற்றும் ஆன்மீக மற்றும் சமூகப் பிரிவினராகவே அறியப்படுகிறார்கள். இவர்களது ஆன்மீக இயக்கத்தைத் தோற்றுவித்தவர் பசவேஸ்வரரும் (பசவண்ணர்) அவரது சமகால ஆன்மீகப் பெரியோர்களும் ஆவார்கள்.

இலிங்காயதர் என்பது இலிங்கம் + ஆதர் என்ற சொற்களின் கூட்டமைப்பாகும். அதாவது, தமது உடல் மீது எப்போதுமே 'இட்டலிங்கம்' (சிவ அடையாளமாகிய சிறிய இலிங்கம்) ஒன்றை அணிந்திருப்பவர்கள் என்று பொருள்படும். பசவண்ணர் ஆரம்பித்த லிற்காயத இயக்கத்தில் (சங்கம் அல்லது மடாலயத்தில்) இணைந்து தீட்சை பெற்றுப் பூநூல் அணிந்தவர்கள் யாவரும் சங்கமர்கள் என அழைக்கப்பட்டார்கள்.

வீரசைவ மரபில் ஆன்மீகச் சொற்பொழிவுகள், பக்திப் பாடல்கள் மற்றும் சமூகச் சீர்திருத்தக் கருத்துக்களை மக்களிடையே பரப்பி, ஆன்மீகச் சந்திப்புகளை (சங்கம்) நிகழ்த்திய ஆன்மீகப் பணியாளர்களைக் குறிக்கும் சொல்லாகவும் இது விளங்குகின்றது.

சங்கமர்கள் முழுமுதற்கடவுளாகச் சிவபெருமானையே வழிபடுகின்றனர். எனினும், உருவ வழிபாட்டைத் தாண்டி, சிவத்தின் வடிவமான இட்டலிங்கத்தை நேரடியாக உடம்பில் அணிந்து வழிபடும் முறையைக் கடைப்பிடிக்கின்றனர்.

ஆரிய, பிராமண மேலாதிக்கத்தால் அக்காலச் சமூகத்தில் வேரூன்றியிருந்த சாதி வேறுபாடுகள், தீண்டாமை, சமூகப் பாகுபாடுகள் ஆகியவற்றைத் தீவிரமாக எதிர்த்தனர். பிறப்பால் மனிதர்கள் அனைவரும் சமம் என்ற சமத்துவக் கொள்கையைச் சமுதாயத்தில் விதைத்தனர்.

பசவண்ணரால் நிறுவப்பட்ட 'அனுபவ மண்டபம்' என்னும் ஆன்மீகப் பேரவையில் அனைத்துச் சாதியத்தையும் சேர்ந்த சாமானியர்களும், பெண்களும் ஒன்றிணைந்து ஆன்மீக, தத்துவ விவாதங்களில் ஈடுபட்டனர்.

சமூகக் கட்டுப்பாடுகளை மறுத்து, பெண்களுக்கு ஆன்மீகத்தில் சம உரிமை வழங்கினர். அக்காலத்தில் அக்கம்மாதேவி போன்ற பெண் புலவர்கள் இம் மரபிலிருந்து தோன்றி ஆன்மீகப் பாடல்களைப் பாடியுள்ளனர்.

சமஸ்கிருத மொழியின் ஆதிக்கத்தைக் குறைத்து, எளிய மக்கள் பேசும் கன்னட மொழியிலேயே தமது தத்துவக் கருத்துக்களைப் பாடல்களாகப் படைத்தனர். இப்பாடல்கள் 'வசனங்கள்' (Vachanas) என அழைக்கப்படுகின்றன.

வீரசைவர், சங்கமர் (லிங்காயத்துக்கள்) ஆகிய இரண்டும் அடிப்படையில் ஒன்றுக்கொன்று நெருங்கிய தொடர்புடைய ஆன்மீக மரபுகள் ஆகும். ஆனாலும், இவற்றின் வரலாற்றுப் பின்னணி, தத்துவார்த்த வேறுபாடுகள், சமூக அடையாளம் குறித்து அறிஞர்களிடையே பல விவாதங்கள் காணப்படுகின்றன.

சங்கமர் அல்லது 'ஜங்கமர்'(Lingayats /Jangamas) என்பவர்கள் வீரசைவ/இலிங்காயத்துச் சமூகத்தில் நடமாடும் ஆன்மீக குருமார்களைக் குறிப்பவர். அதே நேரத்தில், பத்தாம் நூற்றாண்டில் கர்நாடகத்தில் உருவான பக்தி இயக்கத்தின் தொடர்ச்சியாக, 12ஆம் நூற்றாண்டில் பசவண்ணர் (Basavanna), அல்லம பிரபு, அக்கம்மாதேவி ஆகியோரால் வளர்க்கப்பட்ட சமூகமே 'இலிங்காயத்துகள்' என அழைக்கப்படுகிறது. வீரசைவ லிங்காயத்து இயக்கத்திற்கு முன்பே இருந்த, அல்லது அதனுடன் இணைந்த ஒரு சாக்த/சைவப் பிரிவு ஆகும். ஆகம நெறிமுறைகளைப் பின்பற்றி, சிவ வழிபாட்டைத் தீவிரமாகக் கடைப்பிடிக்கும் மரபு வீரசைவத்துக்குரியது.

மிகுதி அடுத்த இதழில்...

சுவிசில் போக்குவரத்து நெரிசலைக் குறைக்க புதிய திட்டம்! 120 இடங்களில் சமிக்ஞை விளக்குகள் அமைக்க பரிசீலனை!

சுவிட்சர்லாந்தின் நெடுஞ்சாலைகளில் அதிகரித்து வரும் வாகன நெரிசலைக் கட்டுப்படுத்துவதற்காக, 120 இடங்களில் போக்குவரத்து சமிக்ஞை விளக்குகளை அமைக்கும் திட்டத்தை மத்திய வீதிகள் அலுவலகமான ASTRA பரிசீலித்து வருகிறது.

சூரிச், பாசல், ஜெனீவா மற்றும் Gotthard சுரங்கப்பாதையை அண்மித்த பகுதிகள் உள்ளிட்ட முக்கிய வழித்தடங்களில் வாகன நெரிசல் அதிகமாகக் காணப்படுகிறது.

புதிய திட்டம் எவ்வாறு செயல்படும்?

நெடுஞ்சாலைகளுக்குள் வாகனங்கள் நுழையும் இடங்களில் சமிக்ஞை விளக்குகள் அமைக்கப்படும்.

பச்சை விளக்கு எரியும்போது குறிப்பிட்ட எண்ணிக்கையிலான வாகனங்கள் மட்டுமே நெடுஞ்சாலைக்குள் அனுமதிக்கப்படும். ஏனைய வாகனங்கள் சிவப்பு விளக்கில் காத்திருக்க வேண்டும்.

இதன்மூலம் நெடுஞ்சாலைகளில் ஒரே நேரத்தில் அதிக வாகனங்கள் குவிவதைத் தடுக்க முடியும் என ASTRA கருதுகிறது.

மக்கள் நிராகரித்த நெடுஞ்சாலை விரிவாக்கம்!

2024ஆம் ஆண்டு நடைபெற்ற மக்கள் வாக்கெடுப்பில் நெடுஞ்சாலை விரிவாக்கத் திட்டத்தை 52.7 வீதமான வாக்காளர்கள் நிராகரித்தனர்.

இதனைத் தொடர்ந்து மாற்றுத் தீர்வுகளை அரசு ஆராய்ந்து வருகிறது.

புதிய திட்டத்திற்கு எதிர்ப்பு!

இந்தத் திட்டத்தால் நெடுஞ்சாலைகளில் நெரிசல் குறைந்தாலும், அருகிலுள்ள குடியிருப்புப் பகுதிகள் மற்றும் உள்ளூர் வீதிகளில் போக்குவரத்து நெரிசல் அதிகரிக்கக்கூடும் என நகர நிர்வாகங்களும் சில அரசியல் பிரதிநிதிகளும் எச்சரித்துள்ளனர்.

வாகன சாரதிகள் கவனத்திற்கு!

சுவிட்சர்லாந்தில் ஏற்கெனவே சில நெடுஞ்சாலைகளில் வாகன வேகத்தைக் கட்டுப்படுத்துதல் மற்றும் அவசர நிறுத்தப் பாதைகளைத் தற்காலிகமாகப் போக்குவரத்திற்குத் திறத்தல் போன்ற நடவடிக்கைகள் நடைமுறையில் உள்ளன. 120 இடங்களில் புதிய சமிக்ஞை விளக்குகளை அமைக்கும் திட்டம் இன்னும் பரிசீலனை நிலையிலேயே உள்ளது. இறுதி முடிவு அறிவிக்கப்படவில்லை.

தமிழர்களுக்கு நீதியும் இழப்பீடும் கிடைக்க சர்வதேச சமூகம் ஒன்றிணைய வேண்டும்: நவநீதம்பிள்ளை

இலங்கையில் போரினால் பாதிக்கப்பட்ட தமிழ் மக்களுக்கு நீதி, இழப்பீடு மற்றும் உரிய பரிகாரம் கிடைப்பதை உறுதிப்படுத்துவதற்காகச் சர்வதேச சமூகம் ஒன்றிணைந்து செயற்பட வேண்டும் என, 2026ஆம் ஆண்டுக்கான நோபல் அமை திப் பரிசுக்கு அறிவிக்கப்பட்டுள்ள ஐ.நா. மனித உரிமைகள் முன்னாள் உயர்ஸ்தானிகர் நவநீதம்பிள்ளை வலியுறுத்தியுள்ளார்.

தமிழ் மக்களை நினைவுகூரும் காணொளி உரையில், 2009 மே 18ஆம் திகதி முடிவடைந்த இலங்கைப் போரில் பாதிக்கப்பட்டவர்களின் நினைவேந்தலில் தானும் இணைவதாக அவர் தெரிவித்துள்ளார்.

சுயநிர்ணய உரிமைக்காக ஆறு தசாப்தங்களாக நடைபெற்ற போராட்டத்தில் ஏறத்தாழ 1,46,000 தமிழர்கள் உயிரிழந்ததாக அவர் தனது உரையில் குறிப்பிட்டுள்ளார்.

பாதிக்கப்பட்டவர்களை நினைவுகூர்வதுடன், அவர்களுக்கான நீதி, சுதந்திரம் மற்றும் இழப்பீட்டைப் பெறுவதற்கான முயற்சிகளைத் தொடர வேண்டும் என்றும் அவர் அழைப்பு விடுத்துள்ளார்.

இலங்கையில் தமிழர்கள் தொடர்ந்தும் பாரபட்சம், பாகுபாடு மற்றும் மனித உரிமை மீறல்களை எதிர்கொள்வதாகக் கூறிய நவநீதம்பிள்ளை, இராணுவத்தால் பறிக்கப்பட்ட அவர்களது காணிகள் இன்னமும் திருப்பிக் கொடுக்கப்படவில்லை எனவும் தெரிவித்துள்ளார்.

தமிழ் மக்களின் உரிமைகளை நிலைநாட்டுவதற்கும், அவர்களுக்கு நீதி மற்றும் பரிகாரம் கிடைப்பதை உறுதிப்படுத்துவதற்கும் சர்வதேச சமூகத்துடன் இணைந்த கூட்டுச் செயற்பாடு அவசியம் என அவர் வலியுறுத்தியுள்ளார்.

'போராட்டம்' ஒரு சினிமா விமர்சனம்

(எம்.ஆர்.ஸ்ராலின் ஞானம்)

'போராட்டம்' ஒரு மோசமான திரைப்படம் அல்ல. ஆனால்..

போர் முடிந்துவிடலாம்.ஆனால் போரின் முடிவு என்பது சமூகத்தின் முடிவு அல்ல. ஒரு சமூகம் துப்பாக்கிச் சத்தத்திலிருந்து மீண்டு வந்த பிறகுதான், அதன் உடலில் எத்தனை காயங்கள் இருக்கின்றன என்பதும், அதன் மனதில் எத்தனை இருட்டறைகள் உருவாகியிருக்கின்றன என்பதும் தெரியத் தொடங்கும். போருக்குப் பின்னரான சமூகங்கள் எதிர்கொள்ளும் மிகப்பெரிய ஆபத்து எப்போதும் இன்னொரு போர் அல்ல. போருக்குப் பிறகு உருவாகும் வெற்றிடத்தை யார் நிரப்புகிறார்கள் என்பதே.'போராட்டம்' திரைப்படம் அந்த வெற்றிடத்துக்குள் நுழைய முயல்கின்றது.

யாழ்ப்பாணப் பெருநகரப் பரபரப்புகளுக்குள் ஒரு மூலையில் உள்ள அடுக்கு மாடிக் குடியிருப்பு ஒன்றில் மீன்பிடியை வாழ்வாதாரமாகக் கொண்டு வாழும் மக்களின் வாழ்வு, அங்கு வேலைவாய்ப்பின்மையில் சிக்கித் தவிக்கும் இளைஞர்கள், போதைப்பொருளின் பிடியில் சிக்கிக்கொண்ட வாழ்க்கைகள், உதை பந்தாட்டத்தைச் சுற்றி உருவாகும் இளைய தலைமுறையின் ஒரே எதிர்கால நம்பிக்கைகள். கொலை, அரசியல் அதிகாரம் இவை அனைத்தையும் ஒன்றுக்கொன்று பின்னிப் பிணைந்த ஒரு சமூகச் சூழலை இத் திரைப்படம் பேசுகின்றது..

ஒரு போருக்குப் பிந்தைய சமூகத்தை வெறும் அழிந்த வீடுகளாலும், சிதைந்த சுவர்களாலும் காட்டாமல், மனிதர்களின் பழக்கவழக்கங்களில், உடல்களில், ஆசைகளில், போதைகளில், விளையாட்டுகளில், காதல்களில், அரசியலில் எப்படி போர் தொடர்ந்து வாழ்கிறது என்பதைத் திரைப்படம் சுட்டிக்காட்டுகிறது.

அதுதான் இப்படத்தின் மிக முக்கியமான பலம். ஆனால் அந்த இடத்தில்தான் திரைப்படத்தின் மிகப்பெரிய பலவீனமும் தொடங்குகிறது.

சமூகச் சீரழிவின் பெரிய காட்சி, அதன் பின்னால் ஒரே ஒரு வில்லன்

திரைப்படத்தின் உலகில் போதைப்பொருள் இருக்கிறது.குற்றம் இருக்கிறது.

கொலை இருக்கிறது.இளைஞர்களின் சீரழிவு இருக்கிறது.வன்முறை இருக்கிறது.அரசியல் அதிகாரத்தின் இருண்ட விளையாட்டு இருக்கிறது.

இவை அனைத்திற்கும் பின்னணியில் ஒரு அரசியல்வாதியை வில்லனாக்கி நிறுத்துகிறது படம். இது இந்திய சினிமாவுக்குப் பரிச்சயமான உத்தி. சமூகத்தின் சிக்கலான நோயை ஒரு தனி மனிதனின் முகத்தில் எழுதிவிட்டால், பார்வையாளனுக்கு அந்த நோய்க்கு ஒரு முகம் கிடைத்துவிடுகிறது. அவனை வீழ்த்திவிட்டால் எல்லாம் சரியாகிவிடும் என்கின்ற நம்பிக்கையை பார்வையாளர்களுக்கு விதைக்கின்றன இத்தகைய சினிமாக்கள்.

ஒரு நகரத்தில் போதைப்பொருள் வேரூன்றுவதற்கு ஒரு அரசியல்வாதி மட்டும் முழுக்காரணம் அல்ல. அதற்குப் பின்னால் பொருளாதாரத் துயரம் இருக்கலாம், வேலைவாய்ப்பின்மை இருக்கலாம், போருக்குப் பிந்தைய மன உளைச்சல்கள் இருக்கலாம்,குடும்பச் சிதைவுகள் இருக்கலாம் சட்ட அமுலாக்கத்தின் பலவீனம் இருக்கலாம் எல்லை தாண்டிய போதைப்பொருள் வலையமைப்புகள் இருக்கலாம், இளைஞர்களுக்கான மாற்று வாழ்க்கை வாய்ப்புகளின் பற்றாக்குறை இருக்கலாம்.

அதன்படியே'போராட்டம்' என்னும் இந்தச் சினிமாவும்இத்தனை சாத்தியங்களையும் தொட்டுப் பார்க்கக்கூடிய ஒரு கதைக்களத்தை உருவாக்கிவிட்டு, இறுதியில் அவற்றுக்கெல்லாம் "அந்த அரசியல்வாதிதான் காரணம்" என்ற ஒரு எளிய முடிச்சில் கட்டிவிடுகிறது. அங்கேதான் அதன் அரசியல் அபத்தமாகிறது.

திரைப்படத்தின் உச்சக்கட்டத்தில் அந்த அரசியல்வாதி மக்களால் அம்பலப்படுத்தப்படுகிறார். மக்கள் அவரைச் சுற்றிவளைக்கிறார்கள். அதிகாரத்தின் முகமூடி கிழிக்கப்படுகிறது.

ஒரு வகையில் இது ஒரு மக்களாட்சி கனவு. 'மக்கள் எழுந்தால் அதிகார மையங்கள்' வீழும். இந்த வாக்கியத்தில் ஒரு சினிமாப் பேரார்வம் இருக்கிறது.

ஆனால் அதற்குப் பிறகு படம் சொல்லவருவதுதான் இன்னும் சுவாரஸ்யமானது.பழைய அரசியல்வாதி வீழ்ந்த இடத்தில், எங்கிருந்தோ ஒரு புதிய அரசியல்வாதி முளைக்கிறார்.

அவர் அந்த சமூக விரோதியான பழைய அரசியல்வாதியால் கொலைசெய்யப்பட்ட ஒரு உதை பந்தாட்ட வீரனின் பெயரில் ஒரு மைதான பார்வையாளர் அரங்கை திறந்துவைக்க வருகிறார். அத்தோடு திரை மூடுகின்றது.

இதுதான் படத்தின் மிகப் பெரிய அரசியல் நகைச்சுவை.ஏனெனில் பெயர்கள் மாறியிருக்கின்றன. ஆனால் சமூக அமைப்பு மாறியிருக்கிறதா?அரசியல்வாதி மாறியிருக்கிறார். ஆனால் அரசியலின் இயந்திரம் மாறியிருக்கிறதா?வில்லன் மாறியிருக்கிறார். ஆனால் வில்லனை உருவாக்கிய சமூக

நிலைமைகள் மாறியிருக்கிறதா?
இதற்கு படம் பதில் சொல்லவில்லை.

இங்குதான் 'போராட்டம்' ஒரு குறிப்பிட்ட தமிழ்ச் சினிமா மரபுக்குள் சென்று நிற்கிறது. எம்.ஜி.ஆர். திரைப்படங்களின் அரசியல் கற்பனையில், சமூகத்தின் பிரச்சினைகளுக்கு ஒரு தனி மனிதனின் வரவு ஒரு தீர்வாக அமையும்.
'போராட்டம்' அந்த பழைய இலக்கணத்தை ஒரு போருக்குப் பின்னரான ஈழம் என்னும் புதிய நிலப்பரப்பில் மறுபடியும் விதைக்க முனைகின்றது.

போருக்குப் பின்னான மண்ணின் சிக்கலான சமூக யதார்த்தத்தைப் பின்னணியாக எடுத்துக்கொண்டு, இறுதியில் அது "தவறான அரசியல்வாதியை அகற்றினால் புதிய அரசியல்வாதி அனைத்தையும் மாற்றிவிடுவார் என்ற பழைய சினிமா நம்பிக்கைக்கே பார்வையாளர்களைக் கொண்டு செல்கின்றது.

இது தான் படத்தின் மிகப்பெரிய கருத்தியல் குறைபாடு. ஆனாலும் தத்துவார்த்த வரட்சி மிக்க இந்தப் படத்தை முழுமையாக நிராகரிக்க முடியாத அளவுக்கு அதன் நடிகர்கள் வெற்றி கண்டுள்ளனர். .

காதல் ஜோடியாக வரும் இளம் நடிகர்கள் தமது திறமையால் கதையின் சீரான ஓட்டத்துக்கு வலுச் சேர்க்கின்றனர்.வில்லன் அரசியல்வாதியாக வருபவர் முடிந்தவரை அதிகாரத்தின் குளிர்ச்சியையும் அதன் பின்னாலிருக்கும் வன்முறையையும் நன்றாகத் தாங்கிச் செல்கிறார்.நகைச்சுவைப் பாத்திரத்தில் வரும் அந்த குண்டான இளைஞன் இந்திய யோகி பாபுவை பதிலிடுகின்றார்.கதாபாத்திரங்கள் பல இடங்களில் உயிரோட்டமாக இருக்கின்றன.

போதைப்பொருள் கலாசாரம் பற்றிய காட்சிகளில் சமூகச் சோகத்தின் தடயங்கள் இருக்கின்றன.போதைப்பொருளுக்கு அடிமையான கணவனாகவும், போதைப்பொருள் விற்பனைக்குள் இழுத்து விடப்பட்ட மனைவியாகவும் நடிப்பவர்கள் மிகச்சிறப்பாக பாத்திரமுணர்ந்து நடித்திருக்கின்றனர். 1990 களைத் தொடர்ந்து கொழும்பின் புறநகரப்பகுதிகளில் உள்ள சேரிக்குடியிருப்புகளில் பெருகத் தொடங்கிய போதைப்பொருள் விற்பனை பெண்களை நினைவுபடுத்துகின்றார் அந்தப்பெண். அவருக்கான ஒப்பனை அச்சொட்டான பொருத்தம். அந்தப் பெண்ணின் முகத்தில் தான் இந்தப் படத்தின் உண்மையான சோகமே தங்கியிருக்கிறது. அவர்களிடையே உள்ள கணவன்-மனைவி உறவும் வாழ்வின் மீதான நம்பிக்கையென்பதும் சிதைவின் நடுவே ஒரு சிறிய உயிர்த்துடிப்பு எனலாம். இந்தப் படத்தின் சிறந்த நடிகையென்றால் அந்தப் பெண்தான்.

'போராட்டம்' பார்க்கும்போது பல இடங்களில் ஒரு விசித்திரமான உணர்வு வருகிறது. இது ஈழத்தின் மண்ணில் எடுக்கப்பட்ட திரைப்படம். யாழ்ப்பாணத் தமிழில் இடம்பெறும் கதை வசனம் சரளமாக செல்கின்றது.
ஆனால் அதன் 'கதை சொல்லும் பாங்கு அச்சோட்டாக கோடம்பாக்கத்தினுடையது. அதனால் இதை "ஈழத்திலிருந்து வந்த ஓரளவு வெற்றிகரமான கோடம்பாக்க நகல்" என்று சொல்லலாம்.

ஆனால் ஈழத்தின் சொந்த வரலாறும், போருக்குப் பின்னான சமூகத்தின் சிக்கல்களும், அதன் உளவியலும் இவ்வளவு பெரியதாக இருக்கும்போது, அதனை மீண்டும் கோடம்பாக்கத்தின் நல்லவன்-கெட்டவன் இலக்கணத்துக்குள் அடைத்துவிடுவது ஒரு தவறவிட்ட வாய்ப்பாகத் தோன்றுகிறது. எமக்கென்று ஒரு சினிமா என்பது கதை சொல்லும் பாங்கில் தனித்துவத்தை சிருஷ்டிப்பதிலன்றி வேறொன்றாலும்

சாத்தியமாகாது. மிகவும் அபத்தமான தருணம் அந்த புதிய அரசியல்வாதியின் வருகை.

படத்தின் இறுதியில் தோன்றும் புதிய அரசியல்வாதிதான் இந்த விமர்சனத்தின் மையப் புள்ளி.அந்தப் புதிய அரசியல் வாதியாக நடித்திருப்பவர் வேறுயாருமல்ல. இந்தப்படத்தில் தயாரிப்பாளர் மற்றும் ஈழத் தமிழ் முன்னணி ஊடகங்களையம் கையில் வைத்திருக்கும் ரீச்சா பாஸ்கரன்தான்.வடக்கு மாகாண முதலமைச்சர் தேர்தலில் களமிறங்கத்தயாராக இருப்பவர். சுவாரஸ்யமான ஒரு திரைப்படத்தை உருவாக்கக்கூடிய அளவுக்கு வளமான சமூகப் பொருளாதார வாய்ப்புகளை கையில் வைத்துக்கொண்டிருக்கும் ஒருவர்.

தமிழ் சினிமாவில் ஒரு காலத்தில் உருவான மிக வலிமையான அரசியல் கற்பனை ஒன்று உண்டு.திரையில் மக்களின் மீட்பராக நடித்தவன், நிஜ வாழ்க்கையிலும் மக்களின் தலைவனாக மாறலாம்.எம்.ஜி.ஆர். அதற்கு மிகப்பெரிய வரலாற்று உதாரணம். இப்போது ஜோசப் விஜய்யும் அந்த வரிசையில் சேர்ந்திருக்கின்றார்.

அதனால்தான் புதிய அரசியல்வாதி வரும் காட்சி வெறும் கதையின் முடிவு அல்ல.அது கோடம்பாக்கம் தமிழ்ச் சினிமாவின் நீண்டகால அரசியல் மரபின் ஒரு மறுபதிப்பு. பழைய சினிமா நம்பிக்கைக்கு வரலாறு மீண்டும் ஒரு வினோதமான அடிக்குறிப்பைச் சேர்த்திருக்கிறது.

‘போராட்டம்’ ஒரு மோசமான திரைப்படம் அல்ல.

ஆனால் ரீச்சா பாஸ்கரன் தனது வடக்கு மாகாண முதலமைச்சர் கனவுக்காக முதலாவது காலடியை எடுத்து வைத்த உள்நோக்கம் கொண்ட விளம்பர திரைப்படம்.

கோடம்பாக்கம் சினிமாவால் நான்கைந்து முதலமைச்சர்களை தமிழ் நாட்டுக்கு தர முடியுமென்றால் ஏன் எமது ஈழத்துச் சினிமாவால் ஒரு வடக்கு மாகாண முதலமைச்சரைத் எமக்குத் தரமுடியாது? என்று உங்களில் யாராவது கேட்பீர்களானால்

இது கலிகாலம் எதுவும் நடக்கலாம்.

சுவிசில் 50 வயதுக்குட்பட்டவர்களிடையே புற்றுநோய் அதிகரிக்கிறதா? புதிய ஆய்வில் முக்கிய தகவல்கள்!

உலகின் பல நாடுகளில் 50 வயது க்குட்ப ட்டவர்களிடையே சில வகையான புற்றுநோய்கள் அதிகரித்து வருவதாகப் புதிய சர்வதேச ஆய்வு தெரிவிக்கிறது.

ஆனால் சுவிட்சர்லாந்தின் நிலைமை மற்ற நாடுகளுடன் ஒப்பிடும்போது குறைவான கவலையளிப்பதாக ஆய்வுத் தகவல்கள் காட்டுகின்றன.

சுவிசில் புற்றுநோய் பாதிப்புகள் அதிகரிப்பு!

1982 முதல் 2021 வரையான காலப்பகுதியில் சுவிட்சர்லாந்தில் ஆண்டுதோறும் பதிவான புதிய புற்றுநோய் பாதிப்புகள் சுமார் 25,000 இலிருந்து 46,000க்கும் அதிகமாக உயர்ந்துள்ளன.

இதற்கு மக்கள் தொகை அதிகரிப்பும் முதியவர்களின் எண்ணிக்கை உயர்ந்திருப்பதும் முக்கிய காரணங்களாகக் குறிப்பிடப்படுகின்றன.

அதேவேளை, மொத்த புற்றுநோய் பாதிப்புகளில் இளம் வயதினரின் பங்கு 13 வீதத்திலிருந்து 10 வீதமாகக் குறைந்துள்ளது.

இருப்பினும், இதனால் இளம் வயதினரிடையே புற்றுநோய் ஏற்படும் அபாயம் குறைந்துவிட்டதாகக் கருத முடியாது.

50 வயதுக்குட்பட்டவர்களில் எந்தப் புற்றுநோய் அதிகரித்துள்ளது?

சுவிட்சர்லாந்தில் 50 வயதுக்குட்பட்ட ஆண்களிடையே புரோஸ்டேட் புற்றுநோயின் வயதுக்கேற்ப சரிசெய்யப்பட்ட புதிய பாதிப்பு விகிதம், ஆய்வுக் காலத்தில் 300 வீதத்திற்கும் அதிகமாக உயர்ந்துள்ளது.

எனினும், இந்த வயதுப் பிரிவில் ஆண்டுதோறும் பதிவாகும் புதிய பாதிப்புகள் சுமார் 60 மட்டுமே என நிபுணர்கள் தெரிவிக்கின்றனர்.

குடல் புற்றுநோயின் புதிய பாதிப்பு விகிதமும் 1982-2021 காலப்பகுதியில் மூன்றில் ஒரு பங்கிற்குச் சற்று அதிகமாக உயர்ந்துள்ளது.

இங்கிலாந்தில் இதே வகைப் புற்றுநோய் விகிதம் 2001-2023 காலப்பகுதியில் இருமடங்கிற்கும் அதிகமாக உயர்ந்துள்ளது.

புற்றுநோய் அதிகரிப்பதற்கான காரணங்கள் என்ன?

பெர்ன் பல்கலைக்கழகத்தைச் சேர்ந்த, சுவிஸ் புற்றுநோய் சங்கத்திற்கும் அறிவியல் ஆதரவு வழங்கும் Nicole Steck, சில புற்றுநோய்களின்

அதிகரிப்புக்கான காரணங்கள் இன்னும் முழுமையாகத் தெளிவாகவில்லை எனத் தெரிவித்துள்ளார்.

ஆய்வு செய்யப்படும் காரணிகளில் புகைப்பிடித்தல், மதுபானம், உடல் பருமன், உடற்பயிற்சியின்மை, உணவுப் பழக்கவழக்கங்கள் மற்றும் சுற்றுச்சூழல் மாசுபாடு ஆகியவை அடங்குகின்றன.

மேலும், மருத்துவப் பரிசோதனை முறைகள் மேம்பட்டிருப்பதும் புற்றுநோய்களை முன்கூட்டியே கண்டறிவதற்கு உதவியிருக்கலாம்.

பொதுமக்கள் கவனத்திற்கு!

50 வயதுக்குட்பட்ட அனைவருக்கும் புற்றுநோய் அபாயம் திடீரென அதிகரித்துவிட்டது என்று இந்த ஆய்வு கூறவில்லை. சில குறிப்பிட்ட புற்றுநோய் வகைகளிலேயே அதிகரிப்பு காணப்படுகிறது.

வயது, குடும்ப மருத்துவ வரலாறு மற்றும் தனிப்பட்ட அபாயக் காரணிகளுக்கேற்ப மருத்துவ ஆலோசனை பெறுவது முக்கியம்.

ஆதாரம்: Nau.ch - Laurin Zaugg, 13.10.2026; World Cancer Research Fund ஆய்வு மற்றும் சுவிஸ் புற்றுநோய் ஆய்வுத் தகவல்கள், செய்தியில் மேற்கோள் காட்டப்பட்டவை.

சுவிசில் வீட்டு வாடகைத் திட்டத்திற்கு கடும் எதிர்ப்பு

100,848 கையெழுத்துகள்!

சுவிட்சர்லாந்தில் வீட்டு வாடகை தொடர்பாக மத்திய அரசு முன்வைத்துள்ள மாற்றுத் திட்டத்திற்கு எதிராக, சுவிஸ் வாடகையாளர் சங்கம் (Mieterverband) இரண்டு வாரங்களில் 100,848 கையெழுத்துகளை திரட்டியுள்ளது.

இந்தக் கையெழுத்துகளுடன் கூடிய மனு அக்டோபர் 13ஆம் திகதி மத்திய அரசிடம் சமர்ப்பிக்கப்பட்டுள்ளது.

மத்திய அரசின் திட்டம் வீட்டு வாடகையை மேலும் அதிகரிக்க வழிவகுக்கும் என வாடகையாளர் சங்கம் குற்றஞ்சாட்டியுள்ளது.

அதிகப்படியான வாடகைகளை முறையாகப் பரிசீலித்துக் குறைப்பதற்கான சட்டப் பாதுகாப்புகள் அவசியம் என்றும், அரசின் மாற்றுத் திட்டத்தைக் கைவிட வேண்டும் என்றும் சங்கம் வலியுறுத்தியுள்ளது.

சுவிட்சர்லாந்து—லண்டன் நேரடி ரயில்: 2030 களில் சேவை தொடங்க வாய்ப்பு

சுவிட்சர்லாந்திலிருந்து லண்டனுக்கு நேரடி ரயில் சேவை அமைக்கும் திட்டம் முன்னேறி வருகிறது. எனினும், 2030ஆம் ஆண்டிலேயே சேவை தொடங்கும் என்பது இன்னும் உறுதிசெய்யப்படவில்லை. கூட்டாட்சி அரசின் ஜூன் 12 அறிவிப்பின்படி, சேவை 2030களில் தொடங்கும் என எதிர்பார்க்கப்படுகிறது. அடுத்தகட்ட நடவடிக்கைகள் குறித்து 2027 இறுதிக்குள் முடிவு செய்ய அரசு திட்டமிட்டுள்ளது.

2026 மார்ச் மாதத்தில் சுவிஸ் ரயில்வே நிறுவனமான SBB மற்றும் பிரான்ஸின் SNCF Voyageurs புதிய சர்வதேச இணைப்புகளை உருவாக்குவதற்கான ஒத்துழைப்பு ஒப்பந்தத்தில் கையெழுத்திட்டன.

இதன் தொடர்ச்சியாக, மே 11ஆம் திகதி இந்த இரு நிறுவனங்களும் Eurostar நிறுவனத்துடன் இணைந்து, சுவிட்சர்லாந்து-லண்டன் நேரடி ரயில் இணைப்புக்கான புரிந்துணர்வு ஒப்பந்தத்தில் கையெழுத்திட்டன. அடுத்த கட்டமாகச் சாத்தியமான கால அட்டவணைகள் மற்றும் சேவை இயக்க முறைகள் ஆராயப்படுகின்றன.

சேவை தொடங்குவதற்கு முன் தீர்க்க வேண்டியவை

சுவிட்சர்லாந்தில் எந்த ரயில் நிலையங்களிலிருந்து சேவை இயக்கப்படும் என்பது இன்னும் தீர்மானிக்கப்பட வேண்டும்.

பிரிட்டன் ஷெங்கன் வலயத்தில் இல்லாததால், எல்லை மற்றும் நுழைவுச் சோதனைகளுக்கான ஏற்பாடுகள் தேவை. பிரிட்டனுக்கான நுழைவுச் சோதனைகள் சுவிஸ் மண்ணிலேயே நடைபெற வேண்டும். ஆங்கிலக் கால்வாய் சுரங்கப்பாதைக்கான கூடுதல் பாதுகாப்புச் சோதனைகளும், அவற்றை நடைமுறைப்படுத்துவதற்கான சர்வதேச ஒப்பந்த ஏற்பாடுகளும் அவசியமாகின்றன.

மேலும், பொருத்தமான ரயில்கள், நிலைய வசதிகள் மற்றும் ரயில் பாதையில் சேவையை இயக்குவதற்கான நேர ஒதுக்கீடுகள் கிடைப்பதும் உறுதிசெய்யப்பட வேண்டும்.

லண்டனை எவ்வளவு நேரத்தில் அடையலாம்?

SBB வெளியிட்டுள்ள ஆய்வுகளில் பின்வரும் சாத்தியமான பயண நேரங்கள் குறிப்பிடப்பட்டுள்ளன:

புறப்படும் நகரம்
லண்டனுக்கான சாத்தியமான பயண நேரம்
சூரிச்
6 மணித்தியாலங்கள்
பாசல்
5 மணித்தியாலங்கள்

ஜெனீவா
5 மணித்தியாலங்கள் 30 நிமிடங்கள்

இவை ஆய்வில் பரிசீலிக்கப்பட்ட நேரங்கள்; இறுதி சேவை அட்டவணை அல்ல. திட்டம் நடைமுறைக்கு வந்தால், இடையில் ரயில் மாற்றாமல் சுவிட்சர்லாந்திலிருந்து லண்டனுக்குப் பயணிக்கும் வாய்ப்பு உருவாகும்

சைவத் தமிழ்ச் சங்கம்
அருள்மிகு சிவன் கோவில்
32 வது ஆண்டு
கலைவாணி விழா
காலம்
25.10.2026
ஞாயிற்றுக்கிழமை
காலை 9.00 மணிக்கு
இடம்
அருள்மிகு சிவன் கோவில்
அமிர்தம் நல்நிகழ்வு மண்டபம்
Industriestrasse 34
8152 Glattburgg, Switzerland
044 371 02 42, 078 819 31 09
நிகழ்வுகள்
முத்தேவியர் வழிபாடு
மாணவர்களுக்கான போட்டிகள்
கலைநிகழ்ச்சிகள்
பரிசளிப்பு
அறிவு
அன்பு
அறம்
ஆய்வு
அனைவரையும் அன்புடன் அழைக்கிறோம்
சைவத் தமிழ்ச் சங்கம்
இளம் தொண்டர் சபை
044 371 02 42 | 078 819 31 09